



BANDIRMA ONYEDİ EYLÜL ÜNİVERSİTESİ

2022 Yılı İdare Faaliyet Raporu

ÜST YÖNETİCİ SUNUMU



Türkiye'nin en genç üniversitelerinden olan Bandırma Onyedi Eylül Üniversitesi "Geleceğe Açılan Köprü" misyonuyla 23 Nisan 2015 tarih ve 29335 sayılı Resmî Gazete' de yayınlanan 6640 sayılı Kanun ile kurulmuştur.

23 yıllık köklü bir geçmişe sahip olan Balıkesir Üniversitesi'nden devralınan akademik ve idari yapının birikimi ile öğretim kurumları arasında yerini alan üniversitemizde hâlihazırda 8 yerleşkede 10 Fakülte, 4 Enstitü, 1 Yüksekokul, 9 Meslek Yüksekokulu bulunmaktadır.

Genç ve dinamik bir yapıya sahip olan Üniversitemiz, bir yandan kuruluş aşamasındaki akademik birimlerin yanına yeni fakülteler ilave ederek, diğer yandan da mevcut akademik birimlerdeki bölümlerin sayısını artırarak ülkemize bilim yolunda hizmet etmeyi sürdürmektedir. Niceliksel ve niteliksel büyümeyi birlikte başarmak, her şeyin giderek daha da hızlandığı, rekabetin giderek arttığı dünyada kaliteli, etkili, güncel, uygulamalı ve rekabet edebilir bir eğitim sunmak önemli önceliklerimizdendir.

Bugün dünyada ve Türkiye’de üniversitelerin görevleri/sorumlulukları nelerdir diye sorulduğunda, buna verilecek cevap, “nitelikli insan gücü kaynağı yetiştirme (yani eğitim), bilgi üretme (yani araştırma) ve üretilen bilgileri toplum yararına dönüştürmek amacıyla faaliyet göstermektir (yani kamu-üniversite sanayi iş birliği)” şeklinde olacaktır. Bandırma Onyedi Eylül Üniversitesi olarak her üç görevi de en iyi şekilde yerine getirebilmek için büyük bir gayret içerisindeyiz ve olmaya da devam ediyoruz.

Alanında uzman, yüksek niteliklere ve değerlere sahip akademik personeliyle, bilgi toplumunun temel karakteristiği olan öğrenen toplumun öncüsü olacak bireyleri, ileri teknoloji ve yenilikçi eğitim anlayışıyla yetiştiren üniversitemiz; değişimin ve gelişimin öncü gücü olma vizyonuyla eğitim-öğretim faaliyetlerini sürdürmektedir.

Bu bağlamda Üniversitemizin misyonu; “toplumun tüm kesimlerini kucaklayan, kentle bütünleşen, bölgede katma değer üreten ve üretilmesine zemin hazırlayan, uluslararası bağları kuvvetli, saygın bir “eğitim” ve “araştırma” üniversitesi olmak” olarak belirlenmiştir. Bu görev, her alanda en iyi olmaya aday genç bir üniversitenin bakış açısını yansıtmaktadır.

“Bandırma Onyedi Eylül Üniversitesi 2022 Yılı İdare Faaliyet Raporu” üniversitemizin 2022 yılında gerçekleştirdiği faaliyetler hakkında genel bilgilerin edinebileceği, kamuoyunu bilgilendirmek amacıyla hazırlanmış kapsamlı bir çalışmadır.

“Bandırma Onyedi Eylül Üniversitesi 2022 Yılı İdare Faaliyet Raporu” 5018 sayılı Kamu Mali Yönetimi ve Kontrol Kanunu’nun 41’inci maddesine dayanılarak yayınlanmaktadır. Basılı rapor haricinde internet ortamında da yayınlanacak olan bu çalışma şeffaf yönetim anlayışı ile hazırlanmıştır.

Bandırma Onyedi Eylül Üniversitesi 2022 Yılı İdare Faaliyet Raporu, titiz bir çalışma sonucunda hazırlanmıştır. Raporla ortaya çıkan veriler Bandırma Onyedi Eylül Üniversitesi’nin başarısının ve gelişmesinin bir göstergesidir. Bandırma Onyedi Eylül Üniversitesi 2022 Yılı İdare Faaliyet Raporu’nun hazırlanmasında emeği geçen bütün çalışma arkadaşlarıma teşekkür ederim.

Prof. Dr. Süleyman ÖZDEMİR
REKTÖR

İçindekiler Tablosu

1	TABLOLAR.....	6
2	GENEL BİLGİLER.....	10
1.1	MİSYONU, VİZYONU, DEĞERLERİ VE HEDEFLERİ.....	13
2.1.1	MİSYON.....	13
2.1.2	VİZYON.....	13
2.1.3	TEMEL DEĞERLERİMİZ.....	13
2.2	GÖREV YETKİ VE SORUMLULUKLAR.....	14
2.2.1	İDAREYE İLİŞKİN BİLGİLER.....	15
2.2.2	SUNULAN HİZMETLER.....	38
2.2.3	YÖNETİM VE İÇ KONTROL SİSTEMİ.....	57
2.2.4	MALİ DENETİM SONUÇLARI.....	58
3	AMAÇ VE HEDEFLER.....	59
3.1	AMAÇ VE HEDEFLERİMİZ.....	59
3.2	TEMEL POLİTİKA VE ÖNCELİKLER.....	61
4	FAALİYETLERE İLİŞKİN BİLGİ VE DEĞERLENDİRMELER.....	63
4.1	MALİ BİLGİLER.....	63
4.1.1	BÜTÇE UYGULAMA SONUÇLARI.....	64
4.2	TEMEL MALİ TABLOLARA İLİŞKİN AÇIKLAMALAR.....	71
4.2.1	MALİYET FAYDA VE MALİYET ETKİNLİK ANALİZLERİNE İLİŞKİN TABLOLAR.....	71
4.2.2	YAPI İŞLERİ TEKNİK DAİRE BAŞKANLIĞI FAALİYETLERİ.....	79
4.2.3	SAĞLIK KÜLTÜR VE SPOR DAİRE BAŞKANLIĞI FAALİYETLERİ.....	87
4.2.4	İDARİ VE MALİ İŞLER DAİRE BAŞKANLIĞI FAALİYETLERİ.....	87
4.2.5	TAŞINIR MAL YÖNETMELİĞİ İŞLEMLERİ.....	90
4.3	PERFORMANS BİLGİLERİ.....	99
4.3.1	FAALİYET VE PROJE BİLGİLERİ.....	99
4.3.2	Mali Denetim Sonuçları.....	130
4.4	KURUMSAL İLETİŞİM KOORDİNATÖRLÜĞÜ'NÜN 2022 YILI FAALİYETLERİ.....	132
5	KURUMSAL KAABİLİYET VE KAPASİTENİN DEĞERLENDİRİLMESİ.....	144
5.1	GÜÇLÜ YÖNLER.....	144
	Güçlü Yönler.....	144
	İyileşmeye Açık Yönler.....	145

4.2 Eğitim ve Öğretim	145
<i>Güçlü Yönler</i>	145
<i>İyileşmeye Açık Yönler</i>	146
4.3 Araştırma ve Geliştirme	146
<i>Güçlü Yönler</i>	146
<i>İyileşmeye Açık Yönler</i>	147
4.4 Yönetim Sistemi	147
<i>Güçlü Yönler</i>	147
<i>İyileşmeye Açık Yönler</i>	148



1 TABLOLAR

TABLO 1-HARCAMA BİRİMLERİNİN YERLEŞKELERE GÖRE DAĞILIMI / 2022	12
TABLO 2-BRÜT VE NET YAPI ALANLARI.....	15
TABLO 3-YEŞİL ALANLAR	16
TABLO 4-TAPULU TAŞINMAZLAR.....	16
TABLO 5-TAHSİSLİ TAŞINMAZLAR	17
TABLO 6-KIRALAMA KARŞILIĞI KULLANILAN TAŞINMAZLAR /2022.....	17
TABLO 7-PROTOKOL KARŞILIĞI KULLANILAN TAŞINMAZLAR / 2022	17
TABLO 8-ÜNİVERSİTEMİZE AİT TAŞIT SAYILARI / 2022	18
TABLO 9-2022 YILINDA KULLANIMA AÇILAN VERİ TABANLARI / 2022	21
TABLO 10-KÜTÜPHANEMİZDE KULLANILMAKTA OLAN YAZILIM VE PROGRAMLARI	23
TABLO 11-SATIN ALMA VE BAĞIŞ YOLUYLA SAĞLANAN KÜTÜPHANE KAYNAKLARI	26
TABLO 12-KULLANICI İSTATİSTİKLERİ / 2022.....	26
TABLO 13-AYRINTILI YAYIN FAALİYETİ TABLOSU.....	32
TABLO 14-BİLGİSAYAR VE YAZICI SAYILARI.....	33
TABLO 15-DİĞER BİLGİ VE TEKNOLOJİK KAYNAKLARIN SAYILARI.....	33
TABLO 16-2547 SAYILI KANUNA GÖRE ÇALIŞAN AKADEMİK PERSONEL SAYISI	34
TABLO 17-657 SAYILI KANUNA GÖRE ÇALIŞAN İDARİ PERSONEL SAYISI.....	35
TABLO 18-2022 YILINDA 2547 SAYILI KANUNUN 34, 31, 40/A MADDELERİ VE 2914 SAYILI KANUNUN 15'İNCİ MADDESİ İLE EMEKLİLİK YAŞ HADDİNİ DOLDURMUŞ ÖĞRETİM ÜYELERİNİN SÖZLEŞMELİ OLARAK ÇALIŞMASI UYARINCA ÜNİVERSİTEMİZDE ÇALIŞAN AKADEMİK PERSONEL SAYILARI.....	35
TABLO 19-TOPLAM PERSONEL SAYISININ DAĞILIMI / 2022.....	36
TABLO 20-2022 YILINDA 2547 SAYILI KANUNUN 40/A, 40/B VE 40/D MADDELERİ UYARINCA ÜNİVERSİTEMİZDEN DEVLET VE VAKIF ÜNİVERSİTELERİNE YAPILAN GÖREVLENDİRMELER	37
TABLO 21-LİSANS ÖĞRENCİ SAYILARININ DAĞILIMI / 2022	38
TABLO 22- ÖN LİSANS ÖĞRENCİ SAYILARININ DAĞILIMI.....	38
TABLO 23-ENSTİTÜ ÖĞRENCİ SAYILARININ DAĞILIMI.....	39
TABLO 24-ÜNİVERSİTE GENELİ YENİ KAYIT YAPAN, OKUYAN, MEZUN OLAN ÖĞRENCİ SAYISI.....	39
TABLO 25-ÜLKELERE GÖRE YABANCI UYRUKLU ÖĞRENCİ SAYILARI	40
TABLO 26- BÖLÜMLERE GÖRE ÖĞRENCİ SAYISI.....	41
TABLO 27- MEZUN OLAN ÖĞRENCİ SAYISI.....	41
TABLO 28-YABANCI UYRUKLU ÖĞRENCİ SAYISI.....	41
TABLO 29- BÖLÜMLERE GÖRE ÖĞRENCİ SAYISI.....	41
TABLO 30- BÖLÜMLERE GÖRE ÖĞRENCİ SAYISI.....	42
TABLO 31- MANYAS MESLEK YÜKSEKOKULU BÖLÜMLERE GÖRE ÖĞRENCİ SAYISI	42
TABLO 32-GÖNEN MESLEK YÜKSEKOKULU BÖLÜMLERE GÖRE ÖĞRENCİ SAYISI.....	42
TABLO 33- SUSURLUK MESLEK YÜKSEKOKULU BÖLÜMLERE GÖRE ÖĞRENCİ SAYISI.....	43
TABLO 34- DENİZCİLİK MESLEK YÜKSEKOKULU BÖLÜMLERE GÖRE ÖĞRENCİ SAYILARI	43
TABLO 35- ADALET MESLEK YÜKSEKOKULU BÖLÜMLERE GÖRE ÖĞRENCİ SAYILARI.....	43
TABLO 36- SAĞLIK HİZMETLERİ BÖLÜMLERE GÖRE ÖĞRENCİ SAYILARI	43
TABLO 37-İKTİSADİ VE İDARİ BİLİMLER FAKÜLTESİ ÖĞRENCİ SAYILARI	44
TABLO 38-2022 YILI BÖLÜMLERE GÖRE FAKÜLTEMİZDE YENİ KAYITLI, DEVAM EDEN VE MEZUN SAYILARI	44
TABLO 39- SAĞLIK BİLİMLERİ FAKÜLTESİ ÖĞRENCİ SAYILARI	44
TABLO 40-2022 YILI BÖLÜMLERE GÖRE SAĞLIK BİLİMLERİ FAKÜLTESİNDE YENİ KAYITLI, DEVAM EDEN VE MEZUN SAYILARI.....	45
TABLO 41- DENİZCİLİK FAKÜLTESİ ÖĞRENCİ SAYILARI / 2022.....	45
TABLO 42-2022 YILI BÖLÜMLERE GÖRE DENİZCİLİK FAKÜLTESİNDE YENİ KAYITLI, DEVAM EDEN VE MEZUN SAYILARI.....	45
TABLO 43- ÖMER SEYFETTİN UYGULAMALI BİLİMLER FAKÜLTESİ ÖĞRENCİ SAYILARI / 2022	46
TABLO 44- ÖMER SEYFETTİN UYGULAMALI BİLİMLER FAKÜLTESİ BÖLÜMLERE GÖRE ÖĞRENCİ SAYILARI...	46
TABLO 45- SOSYAL BİLİMLER ENSTİTÜSÜ BÖLÜMLERİ ÖĞRENCİ SAYILARI / 2022	46
TABLO 46-GENEL ÖĞRENCİ DURUMU / 2022	47
TABLO 47-YABANCI DİL HAZIRLIK SINIFI ÖĞRENCİ SAYILARI / 2022	47
TABLO 48-ÜNİVERSİTEMİZE GELEN VE ÜNİVERSİTEMİZDEN GİDEN ÖĞRENCİ TÜRÜ VE SAYILARI.....	48

TABLO 49-DGS İLE KAYIT OLAN ÖĞRENCİ SAYISI.....	48
TABLO 50-ÖĞRENCİ VE PERSONELE SUNULAN BARINMA, YEMEK VE SAĞLIK HİZMETLERİ.....	53
TABLO 51-YEMEKHANELER KAPASİTESİ (Kişi) / 2022.....	53
TABLO 52-YEMEK BURSUNUN VERİLEN ÖĞRENCİ SAYILARI	53
TABLO 53-ÖĞRENCİ TOPLULUKLARI	54
TABLO 54-2022 YILI KISMI ZAMANLI ÇALIŞAN ÖĞRENCİ SAYILARI VE ÖDEMELER.....	56
TABLO 55- KANTİNLER, ÖĞRENCİ, PERSONEL VE ORTAK KULLANIM ALANLARI	57
TABLO 56-BÜTÇE BİLGİLERİ / 2022	63
TABLO 57-2022 YILI BÜTÇE GERÇEKLEŞME VERİLERİ (KESİN HESAP)	63
TABLO 58-2022 MALİ YILI BÜTÇESİNİN EKONOMİK SINIFLANDIRMANIN 2. DÜZEYİNDE DAĞILIMI	64
TABLO 59-KESİN MİZAN TABLOLARI / 2022.....	66
TABLO 60-SU TÜKETİMİ / 2022.....	71
TABLO 61-ELEKTRİK TÜKETİMİ / 2022	71
TABLO 62-YAKACAK ALIMLARI / 2022.....	72
TABLO 63- İKTİSADİ VE İDARİ BİLİMLER FAKÜLTESİ YURTİÇİ VE YURTDIŞI GÖREVLENDİRME VE BU GÖREVLENDİRMELERE KATILAN PERSONEL SAYISI VE PERSONEL BAŞINA DÜŞEN YOLLUK TUTARI/2022	72
TABLO 64-TEMİZLİK HİZMETİ ALIMLARI / 2022	72
TABLO 65-GÜVENLİK HİZMETİ ALIMLARI / 2022.....	73
TABLO 66-ÜNİVERSİTEMİZ PERSONELİ TELEFON GİDERİ / 2022.....	73
TABLO 67- KİRALANAN TAŞIT SAYISI BİRİM VE TOPLAM MALİYETLERİ / 2022	73
TABLO 68-SATIN ALMA SURETİYLE EDİNİLEN TAŞIT SAYISI VE TAŞITLARIN TOPLAM MALİYETİ / 2022.....	73
TABLO 69-SU TÜKETİMİ / 2022.....	74
TABLO 70-ELEKTRİK TÜKETİMİ / 2022	74
TABLO 71-YAKACAK TÜKETİMİ / 2022.....	74
TABLO 72-YURTİÇİ, YURTDIŞI GEÇİCİ GÖREV YOLLUKLARI / 2022	74
TABLO 73-SU TÜKETİMİ / 2022.....	75
TABLO 74-ELEKTRİK TÜKETİMİ / 2022	75
TABLO 75-YAKACAK TÜKETİMİ / 2022.....	75
TABLO 76-YURTİÇİ VE YURTDIŞI GÖREVLENDİRME VE BU GÖREVLENDİRMELERE KATILAN PERSONEL SAYISI VE PERSONEL BAŞINA DÜŞEN YOLLUK TUTARI / 2022	76
TABLO 77-SU TÜKETİMİ / 2022.....	76
TABLO 78-ELEKTRİK TÜKETİMİ / 2022	76
TABLO 79 YAKACAK TÜKETİMİ / 2022	77
TABLO 80-YURTİÇİ, YURTDIŞI GEÇİCİ GÖREV YOLLUKLARI / 2022	77
TABLO 81 ELEKTRİK TÜKETİMİ / 2022.....	77
TABLO 82-YAKACAK TÜKETİMİ / 2022.....	78
TABLO 83- SU TÜKETİMİ / 2022.....	78
TABLO 84-YURTİÇİ, YURTDIŞI GEÇİCİ GÖREV YOLLUKLARI / 2022	78
TABLO 85-SAĞLIK KÜLTÜR VE SPOR DAİRE BAŞKANLIĞI TARAFINDAN YAPILAN HARCAMALAR / 2022	87
TABLO 86-YEMEK HİZMETİNE ÖĞRENCİ VE MEMUR KATKILARI / 2022.....	87
TABLO 87-İHALE BİLGİLERİ / 2022	87
TABLO 88-DOĞRUDAN TEMİN DAĞILIMI / 2022.....	88
TABLO 89-İDARİ VE MALİ İŞLER DAİRE BAŞKANLIĞI YURTİÇİ VE YURTDIŞI GÖREVLENDİRME VE BU GÖREVLENDİRMELERE KATILAN PERSONEL SAYISI VE PERSONEL BAŞINA DÜŞEN YOLLUK TUTARI / 2022	88
TABLO 90- ÜNİVERSİTEMİZ PERSONELİ TELEFON GİDERİ / 2022.....	88
TABLO 91-KİRALANAN TAŞIT SAYISI BİRİM VE TOPLAM MALİYETLERİ / 2022	88
TABLO 92-SATIN ALMA SURETİYLE EDİNİLEN TAŞIT SAYISI VE TAŞITLARIN TOPLAM MALİYETİ / 2022.....	89
TABLO 93-TAŞINIR KESİN HESAP İCMAL CETVELİ (150, 253, 254, 255)	91
TABLO 94- YÖNETİM KURULU VE SENATO TOPLANTI VERİLERİ / 2022	99
TABLO 95- BİLİMSEL, SOSYAL VE KÜLTÜREL İÇERİKLİ FAALİYETLER / 2022.....	99
TABLO 96-2022 YILINDA GERÇEKLEŞTİRİLEN ETKİNLİKLERİN ETKİNLİK TÜRÜNE GÖRE DAĞILIMI	118
TABLO 97-İŞ BİRLİĞİ ANLAŞMALAR VE PROTOKOLLER / 2022	119

TABLO 98- SPOR TESİSLERİ / 2022	122
TABLO 99-TÜRKİYE ÜNİVERSİTELERARASI ŞAMPİYONALARA ÜNİVERSİTEMİZİN KATILDIĞI, ÜNİVERSİTEMİZ TARAFINDAN DÜZENLENEN TURNUVALAR / 2022.....	122
TABLO 100-DAVA VE İCRA TAKİP ANALİZİ / 2022.....	126
TABLO 101-ÖZ KAYNAK DEĞİŞİM TABLOSU	130
TABLO 102-PERFORMANS GÖSTERGELERİNİN İZLENMESİNDEN SORUMLU BİRİMLER.....	131



RESİMLER

RESİM 1-REKTÖRLÜK MERKEZ YERLEŞKESİ.....	11
RESİM 2-REKTÖRLÜK MERKEZ YERLEŞKESİ.....	11
RESİM 3-MERKEZ KÜTÜPHANESİNE AİT GÖRSELLER	25
RESİM 5-KÖPRÜSTÜ SİMÜLATÖRÜ.....	49
RESİM 6-EDİNCİK UYGULAMA VE EĞİTİM MERKEZİ.....	49
RESİM 7-ELEKTRONİK SEYİR LABORATUVARI	49
RESİM 8-HİDROLİK PNÖMATİK OTO KONTROL LABORATUVARI.....	50
RESİM 9-SIVI YÜK ELLEÇLEME VE MAKİNE DAİRESİ SİMÜLATÖRÜ.....	50
RESİM 10-MARMARA DENİZİNDEKİ MÜSİLAJLA MÜCADELE ÇALIŞMASI VE DENİZ TEMİZLİĞİ SEFERBERLİĞİ KAPSAMINDA DÜZENLENEN PROGRAM	52
RESİM 11- 24 AĞUSTOS 2022 TARİHLİ BASIN TOPLANTISI	132
RESİM 12- 8 AĞUSTOS 2022 KAMPÜS YOLUNDA PROGRAMI	133
RESİM 13- 15 AĞUSTOS 2022 TERCİH ZAMANI PROGRAMI	133
RESİM 14- 25 TEMMUZ 2022 SABAH GAZETESİ	134
RESİM 15- 30 TEMMUZ 2022 MİLLİYET GAZETESİ.....	135
RESİM 16- 8 AĞUSTOS 2022 GÖNEN MYO TERCİH VE TANITIM FUARI	136
RESİM 17- 8 AĞUSTOS 2022 BANDIRMA TERCİH VE TANITIM FUARI	136
RESİM 18- 31 ARALIK 2022 ÇANAKKALE FUARI.....	137
RESİM 19- 10 AĞUSTOS 2022 ANKARA TERCİH VE TANITIM FUARI.....	138
RESİM 20- 25 EKİM 2022 TRT GELECEĞİN İLETİŞİMCİLERİ YARIŞMASI.....	140
RESİM 21- 21 KASIM 2022 GÜZ ŞENLİKLERİ.....	141
RESİM 22- 22 KASIM 2022 GÜZ ŞENLİKLERİ.....	142
RESİM 23- 22 KASIM 2022 GÜZ ŞENLİKLERİ.....	142
RESİM 24- 31 EKİM 2022 TARİHLİ 2022-2023 AKADEMİK YILI AÇILIŞ TÖRENİ	143
RESİM 25- 30 EYLÜL 2022 DRAGON BOT ETKİNLİĞİ	143
RESİM 26- 9 KASIM 2022 BANDIRMA FÜZE KULÜBÜ FİLM GALASI	144

2 GENEL BİLGİLER

Bandırma Onyediy Eylül Üniversitesi'nin tarihi, 3 Temmuz 1993 tarih ve 3897 sayılı yasayla Balıkesir Üniversitesi bünyesinde kurulan ve 18 Ekim 1993 tarihinde İktisat ve İşletme bölümleriyle eğitim-öğretime başlayan Bandırma İktisadi ve İdari Bilimler Fakültesi'ne dayanmaktadır.

Aynı yıl içerisinde Bandırma Meslek Yüksekokulu eğitim-öğretime başlamış ve ilerleyen yıllarda da Gönen Meslek Yüksekokulu, Manyas Meslek Yüksekokulu, Erdek Meslek Yüksekokulu ve Bandırma Sağlık Meslek Yüksekokulu ve Denizcilik Fakültesi de yine Balıkesir Üniversitesi bünyesinde eğitim-öğretim vermeye başlamıştır.

Bandırma Onyediy Eylül Üniversitesi 23 Nisan 2015 tarih ve 29335 sayılı Resmi Gazete' de yayımlanan 6640 sayılı "Yükseköğretim Kurumları Teşkilatı Kanunu ile Bazı Kanun ve Kanun Hükmünde Kararnamelerde Değişiklik Yapılmasına Dair Kanun" ile kurulmuştur.

Balıkesir Üniversitesi'ne bağlı olarak eğitim-öğretim faaliyetlerini sürdüren; Bandırma İktisadi ve İdari Bilimler Fakültesi, Bandırma Sağlık Meslek Yüksekokulu, Bandırma Meslek Yüksekokulu, Gönen Meslek Yüksekokulu, Manyas Meslek Yüksekokulu, Erdek Meslek Yüksekokulu ve Gönen Jeotermal Enstitüsü'nün devri ile köklü eğitim kurumları ve tecrübeli akademik ve idari personeliyle kuruluşu gerçekleşen Bandırma Onyediy Eylül Üniversitesi "Geleceğe Açılan Köprü" sloganıyla yükseköğretim alanında mümtaz yerini almıştır.

Üniversitemizin bugünkü teşkilat yapısı, Yükseköğretim Kurumları Teşkilatı Hakkında 41 sayılı Kanun Hükmünde Kararnamenin Değiştirilerek Kabulüne Dair 28.03.1983 tarihli 2809 sayılı Kanuna göre oluşturulmuştur.

Sekiz yerleşkede; 10 Fakülte, 9 Meslek Yüksekokulu, 4 Enstitü ve 1 Yüksekokul ile hizmet vermektedir. Bunlardan; Rektörlük ile Rektörlüğe bağlı idari birimler ve üniversitenin çeşitli Fakülteleri, Yüksekokulu ve Meslek Yüksekokulu Bandırma'da yer almaktadır. Diğer yerleşkeler ise Erdek, Manyas, Gönen ve Susurluk'ta bulunmaktadır.



Resim 1-Rektörlük Merkez Yerleşkesi

Tablo 1-Harcama Birimlerinin Yerleşkelere Göre Dağılımı / 2022

YERLEŞKE	FAKÜLTELER	YÜKSEKOKULLAR	MESLEK YÜKSEKOKULLARI	ENSTİTÜLER	REKTÖRLÜĞE BAĞLI BÖLÜMLER
Merkez Kampüs	✓ İktisadi ve İdari Bilimler Fakültesi ✓ Denizcilik Fakültesi ✓ Ömer Seyfettin Uygulamalı Bilimler Fakültesi ✓ Mühendislik ve Doğa Bilimleri Fakültesi ✓ İnsan ve Toplum Bilimleri Fakültesi ✓ Spor Bilimleri Fakültesi ✓ Mimarlık ve Tasarım Fakültesi ✓ Tıp Fakültesi ✓ İslami İlimler Fakültesi	✓ Yabancı Diller Yüksek Okulu	✓ Sağlık Hizmetleri Meslek Yüksekokulu ✓ Adalet Meslek Yüksekokulu ✓ Denizcilik Meslek Yüksekokulu	✓ Sosyal Bilimler Enstitüsü ✓ Fen Bilimleri Enstitüsü ✓ Sağlık Bilimleri Enstitüsü	✓ Atatürk İlkeleri ve İnkılap Tarihi Bölümü ✓ Türk Dili Bölümü
Bandırma	✓ Sağlık Bilimleri Fakültesi		✓ Bandırma Meslek Yüksekokulu ✓ Bandırma OSB Teknik Bilimler Meslek Yüksekokulu		
Manyas			✓ Manyas Meslek Yüksekokulu		
Gönen			✓ Gönen Meslek Yüksekokulu	✓ Gönen Jeotermal Enstitüsü	
Erdek			✓ Erdek Meslek Yüksekokulu		
Susurluk			✓ Susurluk Meslek Yüksekokulu		

1.1 MİSYONU, VİZYONU, DEĞERLERİ VE HEDEFLERİ

2.1.1 MİSYON

Bandırma Onyedi Eylül Üniversitesi, evrensel ve etik değerlere bağlı, bilim, teknoloji, kültür ve sanatsal birikimiyle bölgesi ve ülkesi için değer üreten, toplumsal sorumluluk bilincine sahip, girişimci, uluslararası düzeyde saygın bir eğitim ve araştırma üniversitesidir.

2.1.2 VİZYON

Katılımcı, özgürlükçü, yenilikçi ve üretken kurumsal yapısıyla eğitim, bilim, teknoloji, sanat ve sporda seçkin bir üniversite olmak.

2.1.3 TEMEL DEĞERLERİMİZ

➤ **Katılımcılık ve Çoğulculuk**

Üniversitenin tüm çalışanları ve diğer paydaşlarımızın bireysel özerklik ve haklarını koruyarak yönetim sürecine dahil olmalarını sağlamak.

➤ **Bilimsel Eğitim ve Araştırma**

Bilimsel faaliyetlerde üniversite içi ve dışı, ulusal ve uluslararası iş birliklerini teşvik etmek, proje odaklı, kaliteli, rekabetçi, yenilikçi bir eğitim ve araştırma ortamı oluşturmak.

➤ **Saydamlık ve Hesap Verilebilirlik**

Üniversitemizin paydaşlarının isteklerine duyarlı, hesap veren, şeffaf, anlaşılır ve açık bir örgüt yapısına sahip bir kurum kültürü oluşturmak.

➤ **Kurumsal Gelişim**

Amacı hedef ve önceliklerini rekabetçi bir temelde belirlemeyi, gerçekleştirmeyi ve rekabetçiliği üniversite içerisinde kurumsallaştırmayı hedefler.

➤ **Özgün ve Özgür Eğitim-Öğretim**

Eğitim-öğretim faaliyetlerinde öğrenci odaklılığı benimsemek, analitik ve yenilikçi düşünme biçimini sentezleyerek öğrencilere kazandırmak.

➤ **Toplumsal Değerlere Saygı ve Sorumluluk**

Toplumsal değerlere saygı duyarak tüm çalışmalarını bu temel üstünde kurmak, yaptığı her türlü iş ve eylemi paydaşlara karşı sorumluluk bilinci ile gerçekleştirmek.

➤ **Uluslararasılık ve Entegrasyon**

Milli ve manevi değerlere sahip, bununla birlikte farklı kültür ve coğrafyaların özgünlüklerini kavrayabilen, bilimsel değerleri ön plana çıkaran fikir ve bireyleri desteklemek.

➤ **Kalite ve Sürekli Gelişim Bilinci**

Mükemmellik yolculuğunda, devamlı olarak en iyiyi arama sürecine sahip bir sistem oluşturmak.

➤ **Disiplinlerarası Yaklaşım**

Farklı disiplinlerin ortak yaklaşımlarını aynı süreçlerde bütünleştirerek geniş bakış açıları sunmak ve yeni keşifler yapmak.

➤ **Etik Değerlere Bağlılık**

Tüm çalışmalarda uluslararası hukuksal, bilimsel ve ahlaki değerlere öncelik vermek.

2.2 GÖREV YETKİ VE SORUMLULUKLAR

Üniversitelerin yetki, görev ve sorumlulukları; 18.02.1982 tarihinde yayımlanan “Üniversitelerde Akademik Teşkilat Yönetmeliğine” göre belirlenmiştir.

ÜNİVERSİTE: Bilimsel özerkliğe ve kamu tüzel kişiliğine sahip, yüksek düzeyde eğitim-öğretim, bilimsel araştırma ve yayın yapan fakülte, enstitü, yüksekokul, bölüm, anabilim dalı, ana sanat dalı, bilim dalı, sanat dalı, araştırma ve uygulama merkezlerinden oluşan bir yükseköğretim kurumudur. Üniversite, devlet kalkınma planları ilke ve hedefleri doğrultusunda ve yükseköğretim planlaması çerçevesinde, Yükseköğretim Kurulunun olumlu görüşü veya önerisi üzerine kanunla kurulur.

STRATEJİK PLAN: Üniversitemizin 2021-2025 stratejik planı yayımlanmıştır.

(<https://strateji.bandirma.edu.tr/tr/strateji/Sayfa/Goster/BANU-2021--2025-Stratejik-Plan-Raporu-14466>)

2.2.1 İDAREYE İLİŞKİN BİLGİLER

2.2.1.1 FİZİKSEL YAPI

2.2.1.1.1 YERLEŞKE BİRİMLERİ YAPI ALANLARI

Üniversitemizde toplam kapalı alan bina sayısı 29 adet olup toplam alanı brüt olarak 113.850 m²'dir. Bina adet sayıları Tablo'2 de gösterilmiştir.

Tablo 2-Brüt ve Net Yapı Alanları

BANDIRMA ONYEDİ EYLÜL ÜNİVERSİTESİ						
YERLEŞKE BİRİMLERİ						
BİNA ADET SAYILARI						
SIRA NO	YERLEŞKE ADI	YERLEŞKE ADRESİ		BİNA SAYISI	TOPLAM ALAN (BRÜT)	
1	REKTÖRLÜK (İİBF BİNASI)	BALIKESİR	BANDIRMA	MERKEZ YERLEŞKE	1 ad	23.170 m ²
2	REKTÖRLÜK (KÜTÜPHANE-DENİZCİLİK-D BLOK)	BALIKESİR	BANDIRMA		5.750 m ²	
3	MERKEZİ DERSLİK (Alt Bodrum)	BALIKESİR	BANDIRMA	MERKEZ YERLEŞKE	1 ad	4.750 m ²
4	MÜHENDİSLİK VE DOĞA BİLİMLERİ FAKÜLTESİ	BALIKESİR	BANDIRMA	MERKEZ YERLEŞKE	1 ad	5.200 m ²
5	ÖĞRENCİ YAŞAM MERKEZİ	BALIKESİR	BANDIRMA	ŞEHİR MERKEZİ	1 ad	11.750 m ²
6	PERTEVNİYAL HASTANESİ	BALIKESİR	BANDIRMA	ŞEHİR MERKEZİ	1 ad	600 m ²
7	BANDIRMA MYO DENİZCİLİK MYO	BALIKESİR	BANDIRMA	ŞEHİR MERKEZİ	5 ad	4.664 m ²
8	SIFIR ATIK MERKEZİ	BALIKESİR	BANDIRMA	ŞEHİR MERKEZİ	1 ad	800 m ²
9	SAĞLIK BİLİMLERİ FAKÜLTESİ	BALIKESİR	BANDIRMA	ŞEHİR MERKEZİ	1 ad	1.639 m ²
10	SPOR KOMPLEKSİ (SPOR AKADEMİSİ)	BALIKESİR	BANDIRMA	MERKEZ YERLEŞKE	1 ad	13.905 m ²
11	SPOR KOMPLEKSİ (3.500 KİŞİLİK SPOR SALONU)	BALIKESİR	BANDIRMA	MERKEZ YERLEŞKE	1 ad	11.345 m ²
12	SPOR KOMPLEKSİ (STADYUM)	BALIKESİR	BANDIRMA	MERKEZ YERLEŞKE	1 ad	2.000 m ²
13	EĞİTİM VE HİZMET BİNASI	BALIKESİR	BANDIRMA	ŞEHİR MERKEZİ (Paşa Konak)	1 ad	2.350 m ²
14	DENİZCİLİK FAKÜLTESİ EDİNCİK YERLEŞKESİ	BALIKESİR	BANDIRMA	EDİNCİK	5 ad	1.400 m ²
15	GÖNEN MYO	BALIKESİR	GÖNEN	GÖNEN YERLEŞKESİ	1 ad	5.309 m ²
16	MANYAS MYO	BALIKESİR	MANYAS	MANYAS YERLEŞKESİ	1 ad	9.308 m ²
17	SUSURLUK MYO	BALIKESİR	SUSURLUK	ŞEKER FABRİKASI KARŞISI	1 ad	5.122 m ²
18	ERDEK MYO	BALIKESİR	ERDEK	ERDEK YERLEŞKESİ	1 ad	1.455 m ²
19	ERDEK MYO UYGULAMA OTELİ	BALIKESİR	ERDEK	ERDEK YERLEŞKESİ	1 ad	2.561 m ²
20	ERDEK MYO-YEMEKHANE	BALIKESİR	ERDEK	ERDEK YERLEŞKESİ	1 ad	772 m ²
TOPLAM EĞİTİM ALANI				27 ad	110.516 m ²	
MEVCUT EĞİTİM BİNASI				11 ad	46.344 m ²	
01.012021-31.12.2021 YILI KAPALI ALAN İLAVE				15 ad	63.572 m ²	
TOPLAM SOSYAL TESİS ALANI (OTEL+YEMEKHANE)				2 ad	3.334 m ²	
TOPLAM KAPALI ALAN				29 ad	113.850 m ²	

Yeşil Alanlarda peyzaj alanı 109.408,00 m² olup Orman/Boş Arazi alanı 725.461,00 m²'dir. Ayrıntılı bilgi Tablo 3'te gösterilmiştir

Tablo 3-Yeşil Alanlar

YERLEŞKE/KAMPÜS	PEYZAJ ALANI		ORMAN/BOŞ ARAZI	
Merkez Yerleşke	18.295,00 m ²	Yumuşak zemin	127.000,00 m ²	Fıstık çamı ormanı
	10.592,00 m ²	Sert zemin	310.000,00 m ²	İşlenmemiş ham arazi
	15.250,00 m ²	ÖYM ve çevresi	-	-
Sağlık Bilimleri Fakültesi	450,00 m ²	Yumuşak zemin	-	-
	439,00 m ²	Sert zemin	-	-
Bandırma MYO	18.295,00 m ²	Yumuşak zemin	-	-
Denizcilik MYO	4.972,00 m ²	Sert zemin	-	-
Pertevniyal Hastanesi	-	-	250,00 m ²	Fıstık çamı ormanı
	-	-	2.900,00 m ²	İşlenmemiş ham arazi
Erdek MYO	7.198,00 m ²	Yumuşak zemin	3.850,00 m ²	Fıstık çamı ormanı
	1.979,00 m ²	Sert zemin		
Manyas MYO	2.034,00 m ²	Yumuşak zemin	-	-
	2.494,00 m ²	Sert zemin	-	-
Gönen MYO	4.069,00 m ²	Yumuşak zemin	34.100,00 m ²	Ağaçlandırılmış alan
	4.456,00 m ²	Sert zemin	118.051,00 m ²	Tarım arazisi
Susurluk MYO	2.500,00 m ²	Yumuşak zemin	5.765,00 m ²	Ağaçlandırılmış alan
	800,00 m ²	Sert zemin	4.800,00 m ²	İşlenmemiş ham arazi
Susurluk Askeri Alan	10.600,00 m ²	Yumuşak zemin	41.503,00 m ²	Ağaçlandırılmış alan
	4.985,00 m ²	Sert zemin	77.242,00 m ²	İşlenmemiş ham arazi
		109.408,00 m²	725.461,00 m²	

Üniversitemize ait tapulu taşınmazların toplam alanı 740.136,28 m²'dir. Merkez yerleşke arazisi tapu alanı 423.145,79 m² ile en geniş tapu alanına sahiptir. En dar tapu alanına sahip olan birim ise 11.951,93 m² ile Mesleki ve Teknik Eğitim Tesis Alanıdır. Tapulu Taşınmazlara ilişkin bilgi Tablo 4'te gösterilmiştir.

Tablo 4-Tapu Taşınmazlar

BANDIRMA ONYEDİ EYLÜL ÜNİVERSİTESİ											
TAPULU TAŞINMAZLAR											
SIRA NO	ADA	PARSEL	ESKİ ADA/PARSEL	YERLEŞKE ADRESİ				MÜLKİYET DURUMU	TAPUDAKİ NEVİ	MEVCUT DURUMU (Okul, Bina, Arsa)	TAPU ALANI (m ²)
				İLİ	İLÇESİ	MAHALLESİ	CADDE/SOKAK				
1	2049	3	0/599	BALIKESİR	BANDIRMA	YENİ	ŞHT AST. ÜST ÇVŞ MUSTAFA SONER VARLIK	BANDIRMA ONYEDİ EYLÜL ÜNİVERSİTESİ	5 KATLI BETONARME-ÇELİK ÜNİVERSİTE BİNASI VE ARSASI	MERKEZ YERLEŞKE ARAZİSİ, EĞİTİM VE İDARI BİNALAR	423.145,79 m ²
2	2049	4	0/559	BALIKESİR	BANDIRMA	YENİ	ŞHT AST. ÜST ÇVŞ MUSTAFA SONER VARLIK	BANDIRMA ONYEDİ EYLÜL ÜNİVERSİTESİ	ARSA	YURT ALANI (BALIKESİR VALİLİĞİ, GENÇLİK VE SPOR İL MÜDÜRLÜĞÜ, YURT TAHSİSİ)	30.083,36 m ²
3	2046	1	0/601	BALIKESİR	BANDIRMA	YENİ	ŞHT TANK. TEGMEN DOĞUŞ URAN	BANDIRMA ONYEDİ EYLÜL ÜNİVERSİTESİ	ARSA	ARSA (ATIK PARSEL)	23,17 m ²
4	2047	1	0/602	BALIKESİR	BANDIRMA	YENİ	ŞHT TANK. TEGMEN DOĞUŞ URAN	BANDIRMA ONYEDİ EYLÜL ÜNİVERSİTESİ	ARSA	ARSA (ATIK PARSEL)	116,32 m ²
5	2050	1	2050/1	BALIKESİR	BANDIRMA	YENİ	ŞHT TANK. TEGMEN DOĞUŞ URAN	BANDIRMA ONYEDİ EYLÜL ÜNİVERSİTESİ	ARSA	ARSA (SPOR ALANI)	3.882,01 m ²
6	2051	1	0/604	BALIKESİR	BANDIRMA	YENİ	ŞHT TANK. TEGMEN DOĞUŞ URAN	BANDIRMA ONYEDİ EYLÜL ÜNİVERSİTESİ	ARSA	ARSA (ATIK PARSEL)	73,24 m ²
7	2052	1	0/605	BALIKESİR	BANDIRMA	YENİ	ŞHT TANK. TEGMEN DOĞUŞ URAN	BANDIRMA ONYEDİ EYLÜL ÜNİVERSİTESİ	ARSA	ARSA (ATIK PARSEL)	51,87 m ²
8	2048	1	101/2	BALIKESİR	BANDIRMA	YENİ	ŞHT TANK. TEGMEN DOĞUŞ URAN	BANDIRMA ONYEDİ EYLÜL ÜNİVERSİTESİ	2 ADET YEDİ KATLI BETONARME YURT BİNASI, ÜÇ KATLI SOSYAL TESİS VE DANIŞMA BİNASI	YURT ALANI VE BİNALAR (KYK TAHSİSİ)	50.124,94 m ²
9	2048	2	101/5	BALIKESİR	BANDIRMA	YENİ	ŞHT TANK. TEGMEN DOĞUŞ URAN	BANDIRMA ONYEDİ EYLÜL ÜNİVERSİTESİ	ARSA	MERKEZ YERLEŞKE ARAZİSİ	130.683,65 m ²
10	2048	2	101/5	BALIKESİR	BANDIRMA	YENİ	ŞHT TANK. TEGMEN DOĞUŞ URAN	BANDIRMA ONYEDİ EYLÜL ÜNİVERSİTESİ	ARSA	MERKEZ YERLEŞKE ARAZİSİ (BALIKESİR VALİLİĞİ, SAĞLIK İL MÜDÜRLÜĞÜ, TAHSİSİ)	90.000,00 m ²
11	2479	1	404/12	BALIKESİR	BANDIRMA	ALTIYÜZEVLER	PIRENLIK KIRI	BANDIRMA ONYEDİ EYLÜL ÜNİVERSİTESİ	ARSA	MESLEKİ VE TEKNİK EĞİTİM TESİS ALANI	11.951,93 m ²
12											
TOPLAM ALAN										740.136,28 m ²	

Tablo 5-Tahsisli Taşınmazlar

BANDIRMA ONYEDİ EYLÜL ÜNİVERSİTESİ										
TAHSİSLİ TAŞINMAZLAR										
SIRA NO	ADA	PARSEL	YERLEŞKE ADRESİ				MÜLKİYET DURUMU	TAPUDAKİ NEVİ	MEVCUT DURUMU (Okul, Bina, Arsa)	TAPU ALANI (m ²)
			İLİ	İLÇESİ	MAHALLESİ	CADDE/SOKAK				
1	288	10	BALIKESİR	BANDIRMA	İHSANİYE	KURTULUŞ	MALİYE HAZİNESİ	ARSA (ASKERİ ALAN)	SAĞLIK BİLİMLERİ FAKÜLTESİ	2.080,05 m ²
2	3	2	BALIKESİR	BANDIRMA	YENİ	MALTA MEVKİİ	MALİYE HAZİNESİ	1 DÖRTLÜ VE 2 İKLİ DEPO KULÜBE VE ARSASI	BANDIRMA MYO-PARK	11.059,41 m ²
3	449	13	BALIKESİR	BANDIRMA	SUNULLAH	ORDU	MALİYE HAZİNESİ	ARSA	TİCARET+KONUT (ORDU CADDESİ BOŞ BİNA)	263,27 m ²
4	289	14	BALIKESİR	BANDIRMA	İHSANİYE	HASTANE	MALİYE HAZİNESİ	KARGİR HASTANE VE ARSASI	PERTEVNYAL HASTANESİ (METRUK BİNA)	4.012,45 m ²
5	180	5	BALIKESİR	BANDIRMA	HACIYUSUF	KAŞIF ACAR	MALİYE HAZİNESİ	KARGİR BİNA (76,41 M ² DEN 53,00 M ² ZEMİN KAT TAHSİS)	ÖĞRENCİ İLETİŞİM MERKEZİ (ZEMİN-53,00 m ²)	53,00 m ²
6	2591	161	BALIKESİR	BANDIRMA	KAYACIK	1748 SOKAK	MALİYE HAZİNESİ	HAM TOPRAK	MERA VASFINDAN ÇIKARILAN BOŞ ARSA	17.597,87 m ²
7	2049	2	BALIKESİR	BANDIRMA	YENİ	ŞMT. TANK TEĞMEN DOĞUSURAN	MALİYE HAZİNESİ	ARSA (167.165,98 M ² DEN 72.902,18 M ² TAHSİS)	LİSELER VADİSİ-DEVAMI (YURT VE EĞİTİM BİNASI)	72.902,18 m ²
8	410	134	BALIKESİR	GÖNEN	ALTAY (YENİSİ KARŞIYAKA)	PROF. DR. AHMET DERVİSOĞLU	MALİYE HAZİNESİ	ARSA	GÖNEN MYO BOŞ ARSA	122.775,56 m ²
9	411	1	BALIKESİR	GÖNEN	ALTAY (YENİSİ KARŞIYAKA)	PROF. DR. AHMET DERVİSOĞLU	MALİYE HAZİNESİ	ARSA	GÖNEN MYO BOŞ ARSA	12.928,00 m ²
10	414	5	BALIKESİR	GÖNEN	ALTAY (KARŞIYAKA)	PROF. DR. AHMET DERVİSOĞLU	MALİYE HAZİNESİ	ARSA	GÖNEN MYO BOŞ ARSA	7.520,54 m ²
11	414	6	BALIKESİR	GÖNEN	ALTAY (KARŞIYAKA)	PROF. DR. AHMET DERVİSOĞLU	MALİYE HAZİNESİ	ÜÇ KATLI KARGİR OKUL VE ARSASI (TOPLAM ALAN: 45.419,16 M ² , 15.718 M ² YURT İÇİN TAHSİS-MİLLİ EMLAK)	GÖNEN MYO VE BAHÇESİ	29.701,16 m ²
12	414	8	BALIKESİR	GÖNEN	ALTAY (KARŞIYAKA)	PROF. DR. AHMET DERVİSOĞLU	MALİYE HAZİNESİ	ARSA	GÖNEN MYO BOŞ ARSA	28.722,06 m ²
13	294	14	BALIKESİR	SUSURLUK	ESENTEPE-ŞEKER	BANDIRMA YOL BOYU	MALİYE HAZİNESİ	ARSA	SUSURLUK MYO VE BAHÇESİ	27.455,02 m ²
14	181	2	BALIKESİR	SUSURLUK	SULTANİYE	MİLLİ KUVVETLER	MALİYE HAZİNESİ	ASKERİ KİŞİLA (156.556 M ² DEN 20.000,18 M ² GENÇLİK VE SPOR İLİM TAHSİS)	SUSURLUK YERLEŞKESİ-REZERV ALAN	156.556,00 m ²
15	106	2	BALIKESİR	MANYAS	KIZIK (YENİSİ ATATÜRK)	KAYNARCA MEVKİİ	MALİYE HAZİNESİ	5 KATLI OKUL VE BAHÇESİ	MANYAS MYO VE BAHÇESİ	7.505,08 m ²
16										
									TOPLAM ALAN	501.131,65 m ²

Tablo 6-Kiralama Karşılığı Kullanılan Taşınmazlar /2022

BANDIRMA ONYEDİ EYLÜL ÜNİVERSİTESİ												
KİRALAMA KARŞILIĞI KULLANILAN ARAZİLER												
SIRA NO	ADA	PARSEL	YERLEŞKE ADRESİ				MÜLKİYET DURUMU	TAPUDAKİ NEVİ	MEVCUT DURUMU (Okul, Bina, Arsa)	TAPU ALANI (m ²)	ARSA RAYIÇ DEĞERİ (2022 YILI)	ARSA RAYIÇ DEĞERİ (2022 YILI)
			İLİ	İLÇESİ	MAHALLESİ	CADDE/SOKAK						
1	769	2	BALIKESİR	ERDEK	YALI	ŞEHZADE SULTAN MEHMET HAN VAKFI	ALTI KARGİR BİNA İKİ KUVUSU KARGİR DEPO OLAN ARSA	ERDEK MYO, UYGULAMA OTELI VE BAHÇESİ	21.264,88 m ²			
2	2294	15	BALIKESİR	BANDIRMA	PAŞAKONAK	BANDIRMA EĞİTİM VE KÜLTÜR VAKFI	BAHÇEŞEHİR KOLEJİ	BETONARME 3 KATLI OKUL BİNASI VE ARSASI (2.350 m ²)	2.350,00 m ²			
									TOPLAM ALAN	23.614,88 m ²		

Tablo 7-Protokol Karşılığı Kullanılan Taşınmazlar / 2022

BANDIRMA ONYEDİ EYLÜL ÜNİVERSİTESİ												
PROTOKOL KARŞILIĞI KULLANILAN ARAZİLER												
SIRA NO	ADA	PARSEL	YERLEŞKE ADRESİ				MÜLKİYET DURUMU	TAPUDAKİ NEVİ	MEVCUT DURUMU (Okul, Bina, Arsa)	TAPU ALANI (m ²)	ARSA RAYIÇ DEĞERİ (2022 YILI)	ARSA RAYIÇ DEĞERİ (2022 YILI)
			İLİ	İLÇESİ	MAHALLESİ	CADDE/SOKAK						
1	192	3	BALIKESİR	BANDIRMA	EDİNCİK	MALİYE HAZİNESİ	ZEYTİNLİK	DENİZLİK FAKÜLTESİ EDİNCİK EĞİTİM VE UYGULAMA ALANI	27.620,69 m ²	500,00TL	13.810.345,00TL	
2	192	4	BALIKESİR	BANDIRMA	EDİNCİK	MALİYE HAZİNESİ	ZEYTİNLİK	DENİZLİK FAKÜLTESİ EDİNCİK EĞİTİM VE UYGULAMA ALANI	2.039,34 m ²	500,00TL	1.019.670,00TL	
3	192	6	BALIKESİR	BANDIRMA	EDİNCİK	MALİYE HAZİNESİ	ZEYTİNLİK	DENİZLİK FAKÜLTESİ EDİNCİK EĞİTİM VE UYGULAMA ALANI	2.003,33 m ²	500,00TL	1.001.665,00TL	
4												
									TOPLAM ALAN	31.663,36 m ²		15.831.680,00TL

2.2.1.1.2 TAŞITLAR

Üniversitemize ait olan taşıtların cinsi, konusu, marka, yakıt cinsi ve edinim şekli Tablo 8’de gösterilmiştir.

Tablo 8-Üniversitemize Ait Taşıtların Sayıları / 2022

ARAÇ CİNSİ	KONUSU	MARKA	YAKIT CİNSİ	EDİNİM ŞEKLİ
Otomobil	Makam Aracı	Audi	Dizel	Kurum Bütçesi
Otomobil	Hizmet Aracı	Toyota	Dizel	Kurum Bütçesi
Otomobil	Hizmet Aracı	Toyota	Dizel	Kurum Bütçesi
Minibüs	Hizmet Aracı	Volkswagen	Dizel	Kurum Bütçesi
Otobüs	Hizmet Aracı	Isuzu	Dizel	Kurum Bütçesi
Arazi Binek	Hizmet Aracı	Skoda	Benzin	Kurum Bütçesi
Traktör	Hizmet Aracı	New Holland	Dizel	Kurum Bütçesi
Otomobil	Hizmet Aracı	Megane	Dizel	Hizmet Alımı
Otomobil	Hizmet Aracı	Megane	Dizel	Hizmet Alımı
Otomobil	Hizmet Aracı	Megane	Dizel	Hizmet Alımı
Kamyonet	Hizmet Aracı	Caddy	Dizel	Hizmet Alımı
Kamyonet	Hizmet Aracı	Caddy	Dizel	Hizmet Alımı

Üniversitemiz Envanterinde Yer Alan, Eğitim ve Araştırma Amaçlı Kullanılan 5,8 ve 14 Metrelik Tekneler / 2022



2.2.1.2 ÖRGÜT YAPISI / 2022

BANDIRMA ONYEDİ EYLÜL ÜNİVERSİTESİ TEŞKİLAT ŞEMASI

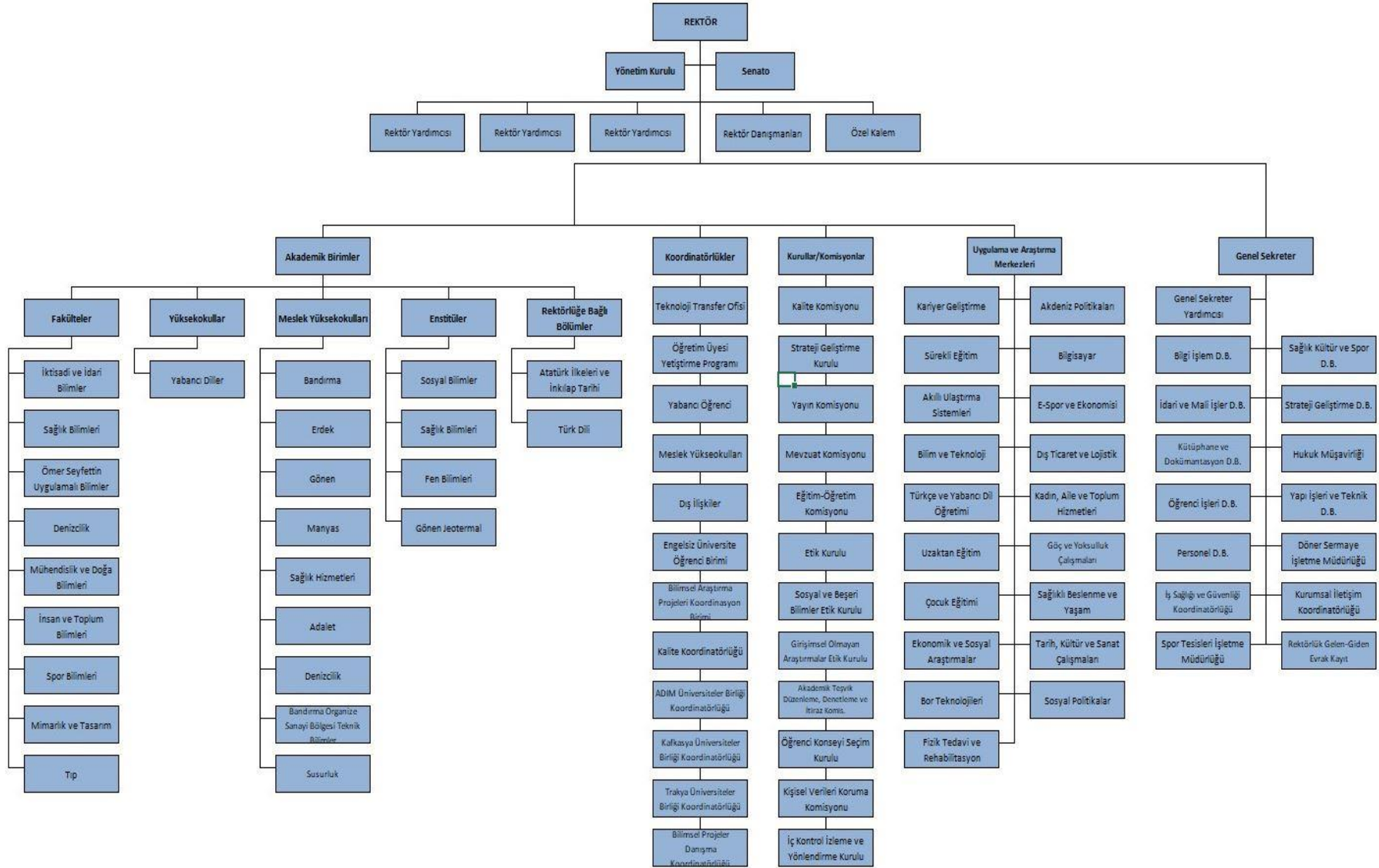

2.2.1.3 BİLGİ VE TEKNOLOJİK KAYNAKLAR

Üniversitemizin yüksek düzeyde eğitim-öğretim, bilimsel araştırma ve yayın yapabilmesi ve bu hizmetlerini etkin olarak sürdürebilmesinde bilgi ve teknolojik kaynakların önemi büyüktür. Aşağıda muhtelif bilgi ve teknolojik kaynakların 2022 yılı itibarıyla sayısal verileri gösterilmiştir.

2.2.1.3.1 VERİ TABANLARI VE YAZILIMLAR

Tablo 9-2022 Yılında Kullanıma Açılan Veri Tabanları / 2022

Abone Olunan Veri Tabanları (2022 Yılı)		Abonelik Süresi
1	EBSCO – EDS (Ebsco Discovery Service)	Yıllık
2	EBSCO – E-Book Subscription Super Collection	Yıllık
3	EBSCO – HiperKitap e-book veri tabanı	Yıllık
4	ProQuest – E-Book Central Academic Complete	Yıllık
5	VETİS – Kampus dışı erişim ve istatistik veri tabanı	Yıllık
6	Lehçediz	Yıllık
7	BookCites – Türkçe Kitap Atıfları	Yıllık
8	SOBİAD – Atıf Dizini	Yıllık
9	Asosİndeks	Yıllık
10	Lexpera Pro+ Hukuk (Dergi ve Kitapları)	Yıllık
11	Legal Hukuk (Dergi ve Kitapları)	Yıllık
12	Turcademy – e-book veri tabanı (Hukuk Kitapları Hariç)	6 Aylık
13	İdealOnline – e-dergi veri tabanı	Yıllık
14	SAGE – Prem2022 – e-dergi veri tabanı	Yıllık
15	Türkiye Atıf Dizini (Türkiye Klinikleri)	Yıllık
16	Vergi Dünyası Dergisi İnternet Aboneliği (40 yıllık makale arşivi ile)	Yıllık

TÜBİTAK EKUAL Kapsamında Sağlanan Veri Tabanları (2021)	
1	CAB
2	EBSCOHOST
3	Emerald Premier eJournal
4	IEEE
5	İntihalNet
6	iThenticate
7	JSTOR
8	Mendeley
9	Nature
10	Palgrave Macmillan
11	OVID-LWW
12	ProQuest Dissertations & Theses
13	ScienceDirect
14	Scopus
15	SpringerLink
16	Taylor & Francis
17	Turnitin
18	Web of Science
19	Wiley Online Library

2.2.1.4 KÜTÜPHANE KAYNAKLARI

2022 Yılı Kütüphane Bilgi Kaynaklarımız

Kütüphanemiz 2022 yılı koleksiyon verileri;

Basılı Kitap: 80.669

Nadir Eser: 343

E-Kitap: 3,595,482 (Ekual, Abonelik ve Satın Alma)

E-Dergi (Hakemli): 49,037*

E-İncelemeler/Tezler:986,308

Veri tabanları: 54 (15 abone; 19 Konsorsiyumlardan sağlanan; 20 açık erişim)

Toplam Basılı ve Elektronik Yayın Sayımız: 4.711.839

Teknolojik Kaynaklarımız

- YORDAM Kütüphane Otomasyon Programı
- Akıllı Kütüphane Sistemleri (Elektronik güvenlik kapısı, RFID kitap güvenlik sistemi, ödünç alıp vermeyi kolaylaştıran elektronik el terminali ve doldur boşalt sistemi)
- Ödünç/İade İstasyonu (2 adet)
- Engelsiz Ödünç/İade İstasyonu (1 adet)
- Tarama kioksu (1 adet)
- Tanıtım kioksu (2 adet)
- 20 adet kullanıcı bilgisayar
- KİTS (Kütüphaneler Arası İş birliği Takip Sistemi)
- TÜBESS (Türkiye Belge Sağlama Sistemi)
- Tübitak, bünyesinde bulunan Ulakbim, Ekual ile sağlanan 20 veri tabanı
- 3 adet elektronik kitap veri tabanı: HiperKitap, EBSCO- Academic Collection, ProQuest Academic Complete
- SOBİAD (Sosyal Bilimler Atıf Dizini)
- BookCites Veri Tabanı
- Asosİndeks Veri Tabanı
- Sage Journals dergi veri tabanı
- İdealonline Süreli Yayın Veri tabanı
- Legal Yayıncılık Hukuk Veri Tabanı ve Legalbank Mevzuat Bilgi Bankası
- Türkiye Klinikleri – Atıf Dizini
- Lexpera Hukuk Veri Tabanı

- Ebsco Discovery Service Libraries (katalog tarama modülü)
- VETİS Uzaktan Erişim Modülü

Yazılımlar

Tablo 10-Kütüphanemizde Kullanılmakta Olan Yazılım ve Programları

Yazılım / Program Adı	
YORDAM B.T.	Kütüphane Otomasyon Programı
VETİS	Veri tabanı Erişim ve İstatistik Sistemi
RFID	Akıllı Kütüphane ve Güvenlik Sistemi
KİTS	Kütüphaneler Arası İş birliği Takip Sistemi
TÜBESS	Türkiye Belge Sağlama Sistemi
EBYS	Elektronik Belge Yönetim Sistemi
MYS	Yeni Harcama Yönetim Bilişim Sistemi
EKAP	Elektronik Kamu Alımları Platformu
KaYa	Kamu Yatırımları Bilgi Sistemi

2.2.1.4.1 MERKEZ KÜTÜPHANE

2022 Yılı içinde Gerçekleştirilen Faaliyetler

- Üniversitemiz bünyesinde 2020 yılında pandemi sürecinde hızlı çözüme ulaşmaya yönelik olarak kurulmuş olan “Canlı destek” hizmeti 2022 yılında da devam etmiş olup Başkanlığımızca gelen sorular yanıtlanmış ve istekler karşılanmıştır.
- Üniversitemiz tüm Fakülte, Meslek Yüksekokulları ve Birimlerinden, basılı ve elektronik yayın talepleri alındı. Bu doğrultuda gelen isteklerin sağlanmasına yönelik olarak 2566 kalem yerli basılı kitap satın alımı, 1245 adet elektronik kitap satın alımı gerçekleştirilerek, kütüphane koleksiyonumuza eklenmiştir. Bunlara ek olarak 2022 yılında 16 veri tabanına abone olunarak, öğretim üyelerimiz, öğrencilerimiz ve personelimizin kültürel ve bilgi ihtiyacının karşılanması hedeflenmiştir.
- Kütüphanemizin kitap koleksiyonunu geliştirmek adına yürütülen bağış çalışmaları kapsamında İstanbul Üniversitesi’nden bağış yoluyla sağlanan kaynakların değerlendirmeleri yapılarak, teknik işlemleri tamamlanan kitaplar rafa çıkartılarak okuyucularımızın hizmetine sunulmuştur.
- 2022-2023 Eğitim-Öğretim Döneminde Üniversitemize yeni kayıt yaptıran öğrencilerin tümü kütüphane kayıtları oluşturularak kütüphane otomasyon sistemine eklendi.

- Üniversitemiz 2022-2023 eğitim-öğretim dönemi başlangıcında gerçekleştirilen Oryantasyon ve Üniversitemiz Tanıtımı için Başkanlığımızca Kütüphanemiz ve hizmetlerimizle ilgili olarak bilgilendirme gerçekleştirilmiştir.
- Ulakbim EKUAL aracılığıyla sağlanan 19 veri tabanına ek olarak; Proquest eBook Central, EBSCO HiperKitap ve EBSCO eBook Academic Collection elektronik kitap veri tabanları, Sage Journals veri tabanı, Ebsco Discovery Service Libraries tarama modülü (EDS), SOBİAD Atıf Veri tabanı, BookCites Veri Tabanı, Asos Index Legal Hukuk veri tabanı, Lexpera Hukuk Veri Tabanı, VETİS Kampüs Dışı Erişim Veri Tabanı Lehçediz veri tabanı, İdealonline Süreli yayınlar veri tabanı olmak üzere 2022 yılı için 16 veri tabanına abonelik yenilemesi yapılarak hizmetlerimizin devamı sağlanmıştır. Buna ek olarak 2022 Aralık ayında 2023 yılına ilişkin abonelik devamı ya da yeni abonelikler için bütçemiz doğrultusunda planlamalar yapılmıştır.
- Hizmetlerimize yönelik haberler ve bilgi mesajları, akademik-idari personel ve öğrencilerimize gerek elektronik posta yoluyla gerekse web sayfamız aracılığıyla duyurulmuştur.
- Kütüphaneler arası İş birliği kapsamında öğretim üyelerimizden gelen talepler sağlanarak, geri gönderim süresi biten kaynaklar ilgili kütüphanelere teslimi sağlanmaktadır. Bu hizmet kapsamında 2022 yılı içerisinde diğer üniversitelerden istenen 40 kaynak sağlanmış olup Üniversitemizden istenen 24 kaynak talebi de Üniversite Kütüphanemiz tarafından karşılanmıştır.
- Springer Nature 2020 ve 2021 Akıllı Teknolojiler ve Robotik Koleksiyonları başlığındaki 1245 adet e-kitap Başkanlığımızca satın alınarak Kütüphane kataloğumuza eklenmiştir.
- Yıl içerisinde çok sayıda veri tabanı için deneme erişimi oluşturulmuştur. Deneme erişimine açılan veri tabanları ile ilgili duyurular web sitesi aracılığıyla yapılmıştır.
- 20 adet çift taraflı raf alınarak, koleksiyona eklenen kitaplar için açık alandaki amfi arkasında pvc ile kapatılarak yeni alan oluşturulmuştur.



Resim 3-Merkez Kütüphanesine Ait Görseller

Üniversitemizde Kütüphane ve Dokümantasyon Daire Başkanlığından alınan bilgilere göre satın alma ve bağış yoluyla kütüphane kaynakları toplamda 2.050.136'dır. İlgili veriler Tablo 11'de gösterilmiştir.

Tablo 11-Satın Alma ve Bağış Yoluyla Sağlanan Kütüphane Kaynakları

BİRİM ADI	Basılı Kitaplar	Elektronik Kitaplar	Nadir Eser	Sürelî Yayın (Elektronik)	Multi Media	Tez (Elektronik)	TOPLAM
Kütüphane ve Dokümantasyon Daire Başkanlığı	80.669	894.126	532	88.301	200	986.308	2.050.136

Üniversitemizde ödünç alınan toplam kitap sayısı 12.150, iade alınan toplam kitap sayısı ise 11.873'tür. Tablo 12'de gösterilmiştir.

Tablo 12-Kullanıcı İstatistikleri / 2022

	Ödünç	İade	TOPLAM
Akademik Personel	1043	1029	2072
İdari Personel	293	269	562
Lisans / Önlisans	9722	9461	19183
Yüksek Lisans	959	1003	1962
Doktora	103	79	182
Dış Kullanıcı	30	32	62
TOPLAM	12.150	11.873	24.023

Elektronik Kaynaklar ve Veri Tabanları Hizmeti

Veri Tabanları Kullanım İstatistikleri / 2022

1. SOBİAD

SOBİAD veri tabanı için 2022 yılı içerisinde gerçekleşen işlemler açıklamada sunulmuş olup aylara göre atıf arama istatistikleri tabloda sunulmuştur.

Toplam İşlem Sayısı: 4096

Toplam Kayıtlı Akademisyen Sayısı: 558

Kurumunuz Akademisyenlerinin Sobiad Tarafından Taranan Makale Sayısı: 834

Kurumunuz Akademisyenlerinin Aldığı Atıflar: 1522

Kaç Farklı Kelime ile Sobiad' da Arama Yapıldı: 1107

Sobiad'da Kaç Farklı İşlem Yapıldı: 386

Akademisyen Başına Yayın Sayısı: 1.4946

Yayın Başına Atıf Sayısı: 1.8249

Aylara göre atıf arama istatistiklerine göre işlem sayısının en fazla yapıldığı ay Ocak ayı iken en az işlem sayısı Temmuz ayında yapılmıştır. İlgili veriler Aşağıdaki grafikte gösterilmiştir.

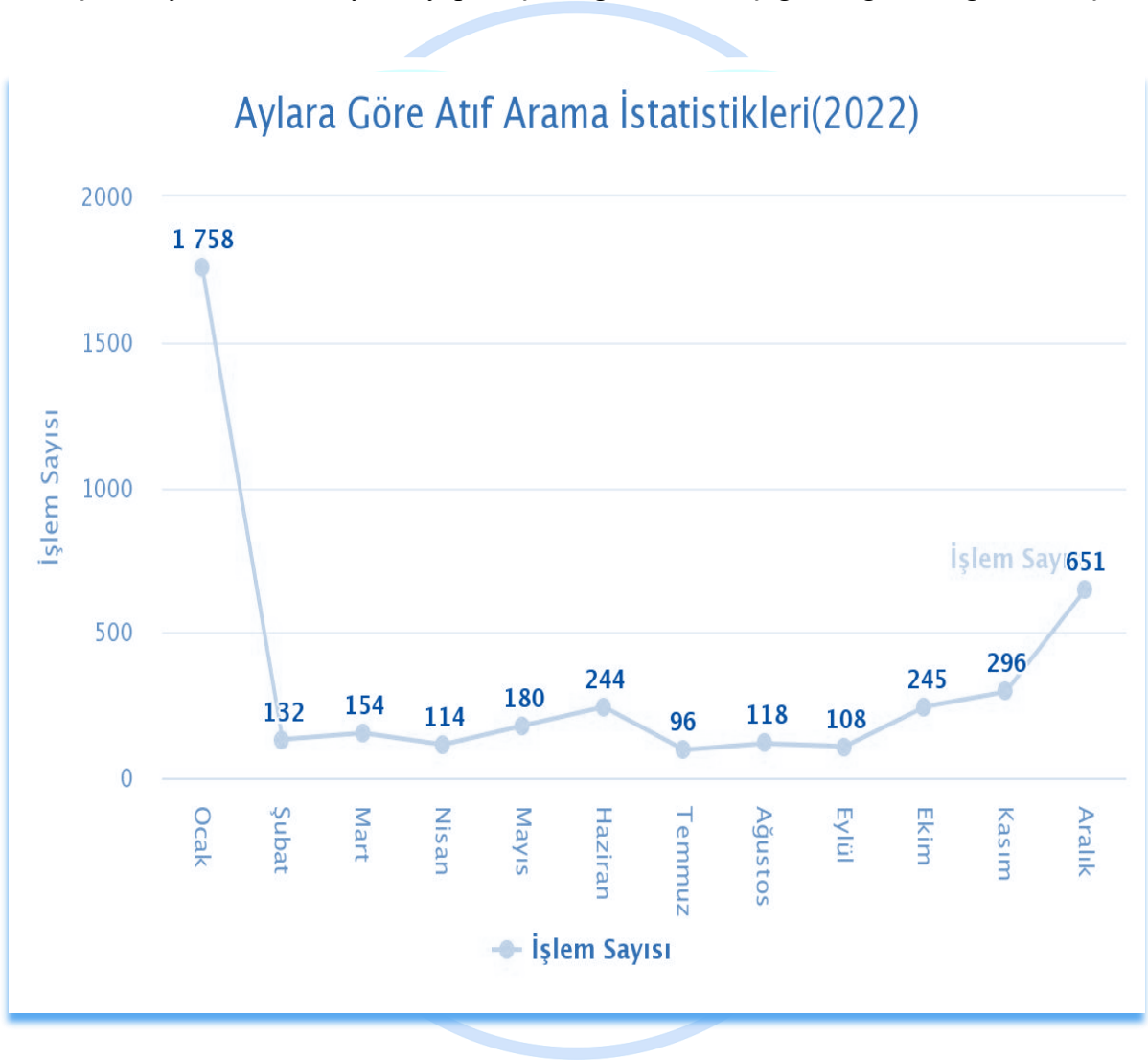

Grafik 1-Aylara Göre Atıf Arama İstatistikleri

2. EBSCO / 2022

Database	Database Session	Total Search	Total View
Academic Search Ultimate	11684	20174	2100
Applied Science & Business Periodicals Retrospective: 1913-1983 (H.W. Wilson)	7124	14474	4
Applied Science & Technology Index Retrospective: 1913-1983 (H.W. Wilson)	7122	14471	1
Art Index Retrospective (H.W. Wilson)	7118	14462	2
Business Periodicals Index Retrospective: 1913-1982 (H.W. Wilson)	7118	14465	2
Business Source Ultimate	10338	20122	1521
Central & Eastern European Academic Source	10210	20122	332
DynaMed	6914	13887	19
ERIC	10174	20072	51
Education Index Retrospective: 1929-1983 (H.W. Wilson)	7118	14462	1
European Views of the Americas: 1493 to 1750	10168	20041	0
GreenFILE	10174	20090	21
Humanities & Social Sciences Index Retrospective: 1907-1984 (H.W. Wilson)	10179	20078	21
Library, Information Science & Technology Abstracts	10177	20098	11
MEDLINE	10180	20125	393
MasterFILE Complete	10178	20096	131
MasterFILE Reference eBook Collection	7124	14467	3
Newspaper Source Plus	10173	20062	53
Newswires	10171	20039	0
OpenDissertations	10184	20078	20
Regional Business News	10171	20059	25
Social Sciences Index Retrospective: 1907-1983 (H.W. Wilson)	7120	14469	2
TR Dizin	10178	20107	862
Teacher Reference Center	10171	20075	1
The Belt and Road Initiative Reference Source	11109	20133	1486
Web News	10169	20036	0
Total for EKUAL Databases	242546	476764	7062

eBook Title Usage Report						
BANDIRMA ONYEDI EYLÜL ÜNİVERSİTESİ						
2022-01-01 to 2022-12-31						
Başlık	Total Online View	Total Downloads	Total Chapter Downloads	Total Print	Total Email	Total Full Text Usage
EBSCO eBooks	690	71	139	10	0	910

Interface Usage Report			
BANDIRMA ONYEDI EYLÜL ÜNİVERSİTESİ			
2022-01-01 to 2022-12-31			
Interface Name	Sessions	Total Search Clicks	Total Views
EBSCO Discovery Service	11542	19334	17881

Subscription Usage Report							
BANDIRMA ONYEDI EYLÜL ÜNİVERSİTESİ							
2022-01-01 to 2022-12-31							
Database	Total Online Views	Total Downloads	Total Chapter Downloads	Total Print	Total Email	Total Audio	Total Full Text Usage
Hiperkitap (eBook Collection)	1614	186	460	11	0	267	2538

3.ProQuest istatistikleri / 2022

Metric_Type	Reporting_Period_Tot	Jan-2022	Feb-2022	Mar-2022	Apr-2022	May-2022	Jun-2022	Jul-2022	Aug-2022	Sep-2022	Oct-2022	Nov-2022	Dec-2022
Total_Item_Investigations	1901	532	302	65	191	67	74	114	171	135	151	47	52
Unique_Item_Investigations	633	173	92	22	69	26	23	35	49	39	50	26	29
Unique_Title_Investigations	587	163	90	22	56	24	23	35	47	38	49	18	22
Total_Item_Requests	994	281	146	32	115	45	54	49	83	66	78	24	21
Unique_Title_Requests	515	153	79	14	47	17	23	34	43	35	45	11	14
Searches_Platform	1623	485	266	45	99	45	66	122	149	134	167	30	15
Unique_Item_Requests	561	163	81	14	60	19	23	34	45	36	46	19	21

Time Frame: JAN-2022 to DEC-2022					
Account 190984 - Bandirma Onyedi Eylul University Tier (0)					
Searches	Database	Cit/Abstra	Any FT For	Total	
1005	ProQuest	185	3131	3316	
0	SciTech Pr	0	2	2	
0	Technolog	0	2	2	
0	Advanced	0	2	2	
0	Advanced	0	2	2	
278	Coronavir	0	0	0	
278	Ebook Cer	0	0	0	
0	ProQuest	0	2	2	
0	ProQuest	65	0	65	
278	Publicly A	7	325	332	
7869	Subtotal	257	3460	3717	
1283	Total Unique Searches				

Toplam Okunan Sayfa Sayısı: 9.846

Toplam Çıktı Alınan Sayfa Sayısı: 3.891

Toplam İndirilen Kitap Sayısı: 15

Toplam Kullanım: 13.752

4. Legal Yayıncılık Kullanım İstatistikleri / 2022

Aylar	Kullanım Sayısı
Ocak	56
Şubat	33
Mart	46
Nisan	18
Mayıs	16
Haziran	13
Temmuz	35
Ağustos	51
Eylül	26
Ekim	29
Kasım	52
Aralık	15
TOPLAM	390

5. VETİS – Kampüs Dışı Erişim İstatistikleri / 2022

Kampüs dışı gerçekleşen 6696 erişim için Balıkesir, Bursa ve İstanbul illeri ilk üç sırada yer almaktadır. 677 Akademik personel, 438 Yüksek Lisans öğrencisi, 384 Doktora Öğrencisi, 96 İdari Personel ve 84 Lisans/Ön lisans öğrencisi tarafından kullanılmıştır.

Kampanya İki ve Dört Erişim



Fakülte

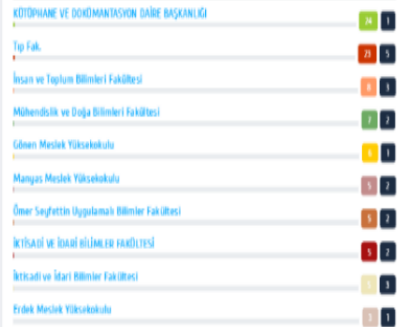

Sözlüm

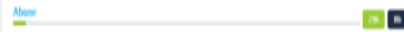

Kaynaklar



Anam



Statü

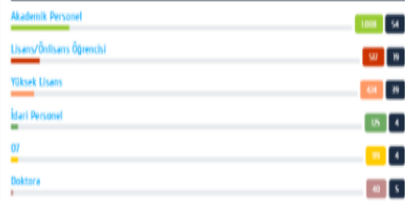

Şehir



Ülke



Çihaz

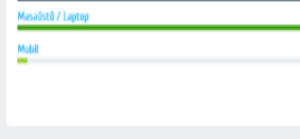

Platform



İnternet Tarayıcılar

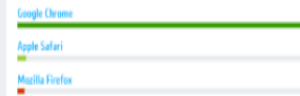

2.2.1.5 DİĞER BİLGİ VE TEKNOLOJİK KAYNAKLAR

BİLGİSAYARLAR

Üniversitemizde Taşınır Mal Yönetmeliği'ne göre güncellenen bilgisayar ve yazıcılar gelişen teknoloji gereği sürekli yenilenmekte olup aşağıda yaklaşık olarak belirlenen veriler doğrultusunda tespit edilmiştir.

Bilgisayar ve yazıcı sayıları Tablo 14'de gösterilmiştir.

Tablo 14-Bilgisayar ve Yazıcı Sayıları

TÜRÜ	Adet
BİLGİSAYAR	1620
YAZICI	351
DİZÜSTÜ BİLGİSAYAR	191
TABLET BİLGİSAYAR	11

Tablo 15-Diğer Bilgi ve Teknolojik Kaynakların Sayıları

TÜRÜ	ADET
FOTOKOPİ MAKİNESİ (Yazıcı, Tarayıcı)	92
FAKS MAKİNESİ	2
PROJEKSİYON MAKİNELERİ (PROJEKSİYON CİHAZLARI)	197
BARKOD YAZICI, OKUYUCU, OPTİK OKUYUCULAR	8
MİKROSKOP (OPTİK VE ELEKTRON)	2
TARAYICI	62

Üniversitemizde Taşınır Mal Yönetmeliği'ne göre diğer bilgi ve teknolojik kaynakların tespiti çalışması Kamu Bilişim Sistemi içinde yer alan Taşınır Kayıt ve Yönetim Sistemi (TKYS) ile takip edilmekte ve gelişen teknoloji gereği sürekli yenilenmekte olup yukarıda yaklaşık olarak belirlenen veriler doğrultusunda tespit edilmiştir.

2.2.1.6 İNSAN KAYNAKLARI

2.2.1.6.1 AKADEMİK VE İDARİ PERSONEL YAPISI

Üniversitemizde kadro durumu dolu olan toplam akademik personel sayısı 555 boş olan toplam akademik personel sayısı ise 369 ‘dur. Ayrıntılı bilgi Tablo 16’da gösterilmiştir.

Tablo 16-2547 sayılı Kanuna göre Çalışan Akademik Personel Sayısı

UNVANI	KADRO DURUMU	
	DOLU	BOŞ
PROFESÖR	49	59
DOÇENT	87	68
DOKTOR ÖĞRETİM ÜYESİ	206	98
ÖĞRETİM GÖREVLİSİ	104	66
ARAŞTIRMA GÖREVLİSİ	109	78
TOPLAM	555	369

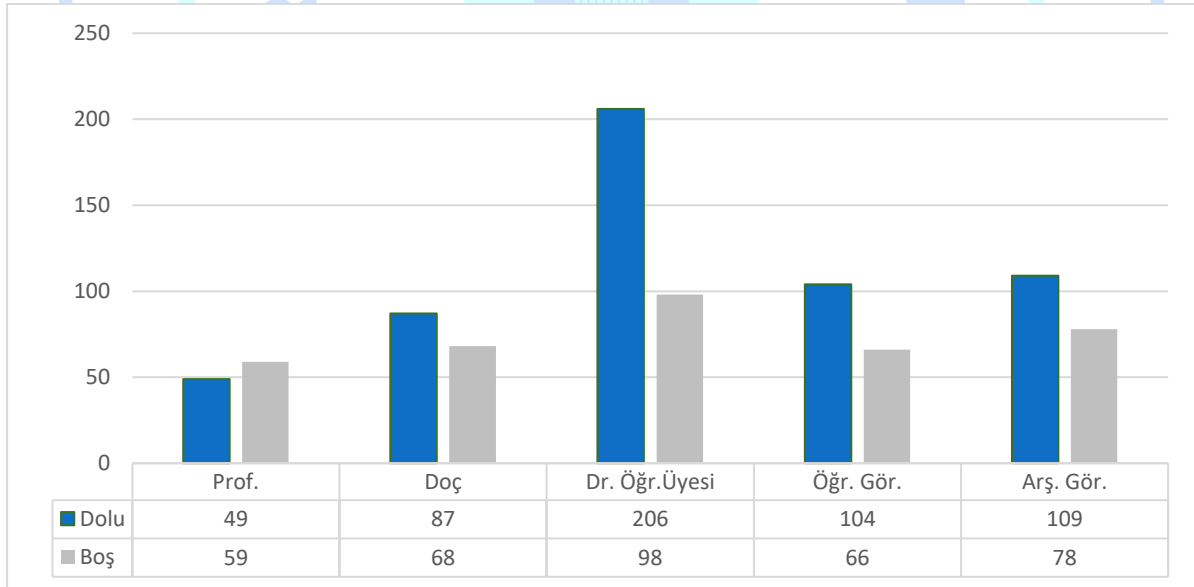

Grafik 2-Akademik personelin unvanlara göre kadro durumları / 2022

Tablo 17-657 sayılı Kanuna Göre Çalışan İdari Personel Sayısı

UNVANI	KADRO DURUMU	
	DOLU	BOŞ
GENEL İDARE HİZMETLERİ	129	192
SAĞLIK HİZMETLERİ	1	17
TEKNİK HİZMETLER	19	42
EĞİTİM-ÖĞRETİM HİZMETLERİ	0	0
AVUKAT HİZMETLERİ	1	2
DİN HİZMETLERİ	0	0
YARDIMCI HİZMETLER	9	41
4/B SÖZLEŞMELİ	26	7
İŞÇİ	113	20
TOPLAM	298	321

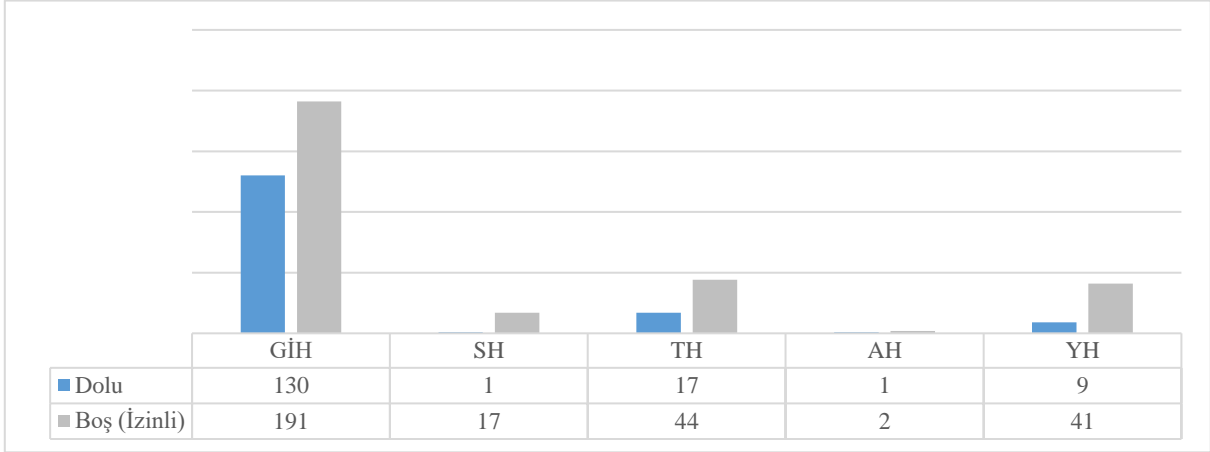

Grafik 3-657 sayılı Kanuna Tabi Personelin Hizmet Sınıflarına Göre Kadro Durumları /2022

Tablo 18-2022 yılında 2547 sayılı kanunun 34, 31, 40/a maddeleri ve 2914 sayılı Kanunun 15'inci maddesi ile emeklilik yaş haddini doldurmuş öğretim üyelerinin sözleşmeli olarak çalışması uyarınca üniversitemizde çalışan akademik personel sayıları

TABİ OLDUĞU KANUN VE MADDESİ	ÖĞRETİM ELEMANI SAYISI
2914 SAYILI KANUNUN 15'İNCİ MADDESİNE GÖRE	0
2547 SAYILI KANUNUN 34'ÜNCÜ MADDESİNE GÖRE	4
2547 SAYILI KANUNUN 31'İNCİ MADDESİNE GÖRE	0
2547 SAYILI KANUNUN 40/A MADDESİNE GÖRE	0
EMEKLİLİK YAŞ HADDİNİ DOLDURMUŞ ÖĞRETİM ÜYELERİNİN SÖZLEŞMELİ OLARAK ÇALIŞMASINA GÖRE	2

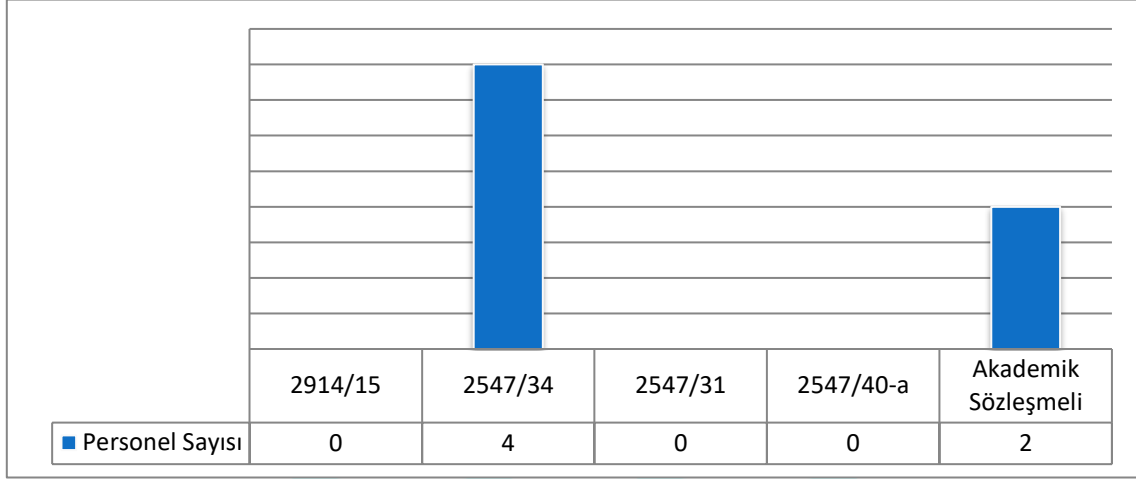

Grafik 4-2547 sayılı Kanununun 34, 31, 40/A Maddeleri ve 2914 sayılı Kanununun 15'inci Maddesi İle Emeklilik Yaş Haddini Doldurmuş Öğretim Üyelerinin Sözleşmeli Olarak Çalışması Uyarınca Üniversitemizde Çalışan Akademik Personelin Grafik Dağılımı

Tablo 19-Toplam Personel Sayısının Dağılımı / 2022

PERSONEL SINIFI	TOPLAM PERSONEL
AKADEMİK PERSONEL	555
657 SAYILI KANUNA TABİİ PERSONEL	159
İŞÇİ	113
SÖZLEŞMELİ PERSONEL 4/B ve AKADEMİK	32
GENEL TOPLAM	873

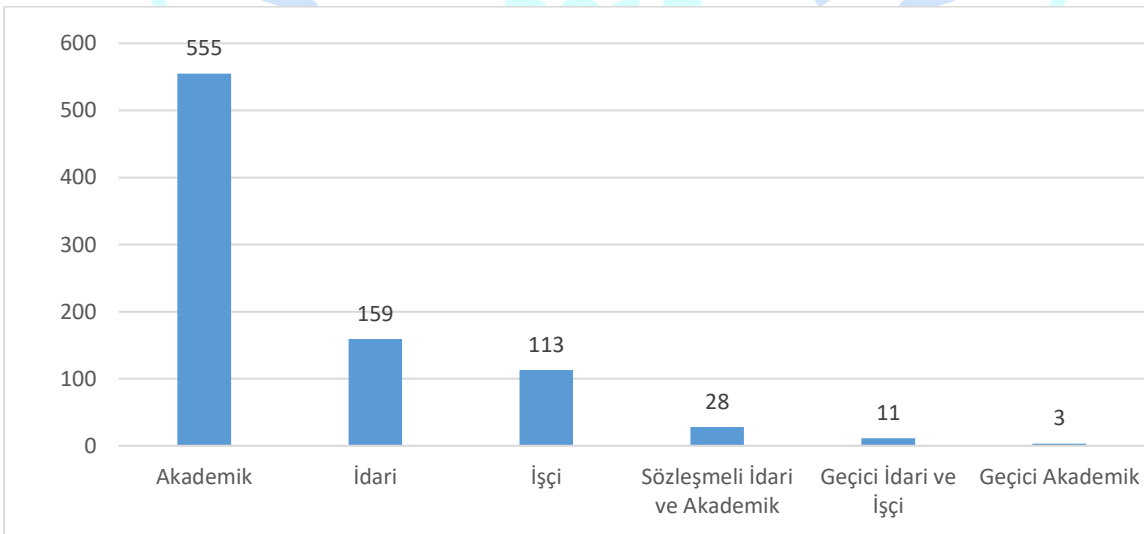

Grafik 5-Toplam Personel Sayılarının Grafikselsel Gösterimi / 2022

Tablo 20-2022 Yılında 2547 sayılı Kanunun 40/a, 40/b ve 40/d Maddeleri Uyarınca Üniversitemizden Devlet ve Vakıf Üniversitelerine Yapılan Görevlendirmeler

GÖREVLENDİRMEYE ESAS MADDE	DEVLET ÜNİVERSİTESİ	VAKIF ÜNİVERSİTESİ
40/a		
40/b		
40/d	16	15

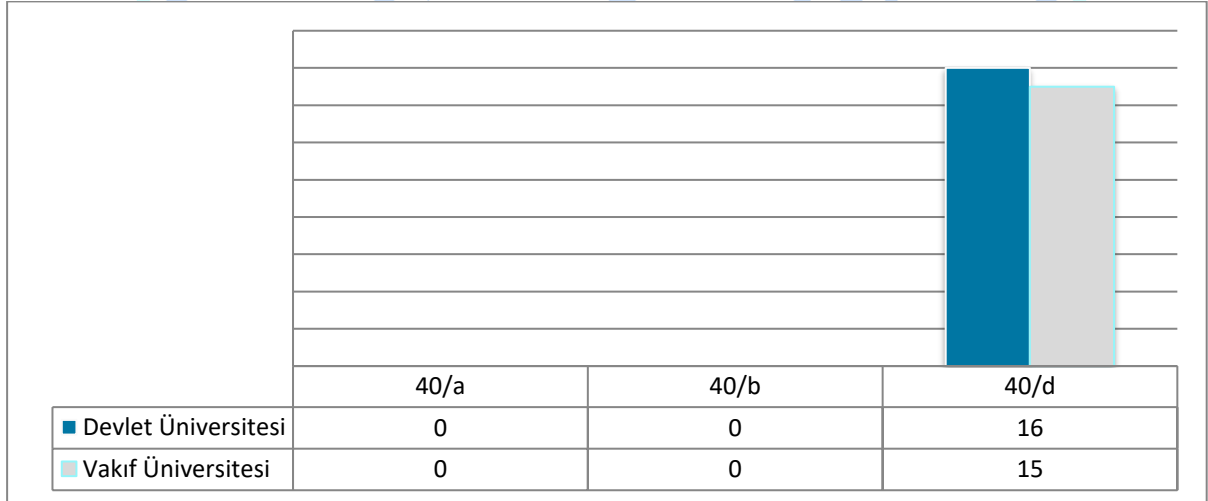

Grafik 6-2547 sayılı Kanunun 40/a, 40/b ve 40/d Maddeleri Uyarınca Üniversitemizden Devlet ve Vakıf Üniversitelerine Yapılan Görevlendirmeler / 2022

2.2.2 SUNULAN HİZMETLER

2.2.2.1 EĞİTİM HİZMETLERİ

2.2.2.1.1 ÖNLİSANS, LİSANS ve ENSTİTÜ DÜZEYİNDEKİ ÖĞRENCİ SAYILARI

Tablo 21-Lisans Öğrenci Sayılarının Dağılımı / 2022

BİRİM ADI	I. ÖĞRETİM			II. ÖĞRETİM			ERKEK	KIZ	GENEL
	ERKEK	KIZ	TOPLAM	ERKEK	KIZ	TOPLAM	TOPLAM	TOPLAM	TOPLAM
Denizcilik Fakültesi	484	136	620	264	69	333	748	205	953
İktisadi ve İdari Bilimler Fakültesi	1330	1062	2392	374	207	581	1704	1269	2973
İnsan ve Toplum Bilimleri Fakültesi	387	488	875	150	176	326	537	664	1201
Mühendislik ve Doğa Bilimleri Fakültesi	991	369	1360	28	6	34	1019	375	1394
Ömer Seyfettin Uygulamalı Bilimler Fakültesi	739	542	1281	497	280	777	1236	822	2058
Sağlık Bilimleri Fakültesi	476	1392	1868	71	160	231	547	1552	2099
Sanat, Tasarım ve Mimarlık Fakültesi	56	87	143	0	0	0	56	87	143
Spor Bilimleri Fakültesi	89	49	138	0	0	0	89	49	138
Tıp Fakültesi	66	54	120	0	0	0	66	54	120
TOPLAM	4618	4179	8797	1384	898	2282	6002	5077	11079

Tablo 22- Ön Lisans Öğrenci Sayılarının Dağılımı

BİRİM ADI	I. ÖĞRETİM			II. ÖĞRETİM			ERKEK	KIZ	GENEL
	ERKEK	KIZ	TOPLAM	ERKEK	KIZ	TOPLAM	TOPLAM	TOPLAM	TOPLAM
MESLEK YÜKSEKOKULLARI									
Adalet Meslek Yüksekokulu	103	149	252	48	62	110	151	211	362
Bandırma Meslek Yüksekokulu	646	473	1119	445	257	702	1091	730	1821
Denizcilik Meslek Yüksekokulu	231	37	268	136	13	149	367	50	417
Erdek Meslek Yüksekokulu	283	191	474	15	9	24	298	200	498
Gönen Meslek Yüksekokulu	649	385	1034	171	64	235	1135	552	1687
Manyas Meslek Yüksekokulu	338	612	950	232	254	486	570	866	1436
Sağlık Hizmetleri Meslek Yüksekokulu	134	344	478	24	94	118	158	438	596
Susurluk Meslek Yüksekokulu	165	256	421	0	0	0	165	256	421
TOPLAM	2549	2447	4996	1071	753	1824	3935	3303	7238

Tablo 23-Enstitü Öğrenci Sayılarının Dağılımı

2022 YILI ÖĞRENCİ SAYILARI									
BİRİM ADI	I. ÖĞRETİM			II. ÖĞRETİM			ERKEK	KIZ	GENEL
ENSTİTÜLER	ERKEK	KIZ	TOPLAM	ERKEK	KIZ	TOPLAM	TOPLAM	TOPLAM	TOPLAM
Fen Bilimleri Enstitüsü	169	46	215	0	0	0	188	46	234
Gönen Jeotermal Enstitüsü	15	2	17	0	0	0	15	2	17
Sağlık Bilimleri Enstitüsü	51	120	171	29	35	64	80	155	235
Sosyal Bilimler Enstitüsü	448	368	816	186	92	278	634	460	1094
TOPLAM	683	536	1219	215	127	342	917	663	1580

ENSTİTÜLER		2022-2023 Yeni Kayıt			2022-2023 Okuyan			2021-2022 Mezun Öğrenci		
		Y Lisans	Doktora	Toplam	Y Lisans	Doktora	Toplam	Y Lisans	Doktora	Toplam
	KIZ	186	13	199	596	67	663	56	1	57
	ERKEK	285	18	303	837	80	917	84	-	84
	TOPLAM	471	31	502	1433	147	1580	140	1	141

Tablo 24-Üniversite Geneli Yeni Kayıt Yapan, Okuyan, Mezun Olan Öğrenci Sayısı

BİRİMLER	2022-2023 Yeni Kayıt			2022-2023 Okuyan			2021-2022 Mezun Öğrenci		
	Kız	Erkek	Toplam	Kız	Erkek	Toplam	Kız	Erkek	Toplam
Adalet Meslek Yüksekokulu	88	54	142	211	151	362	67	42	109
Bandırma Meslek Yüksekokulu	286	394	680	730	1091	1821	154	142	296
Denizcilik Meslek Yüksekokulu	30	139	169	50	367	417	7	50	57
Erdek Meslek Yüksekokulu	72	94	166	200	298	498	30	34	64
Gönen Meslek Yüksekokulu	242	449	691	552	1135	1687	64	96	160
Manyas Meslek Yüksekokulu	303	153	456	866	570	1436	182	103	285
Sağlık Hizmetleri Meslek Yüksekokulu	200	72	272	438	158	596	82	19	101
Susurluk Meslek Yüksekokulu	117	63	180	256	165	421	47	19	66
Denizcilik Fakültesi	54	196	250	205	748	953	27	62	89
İktisadi ve İdari Bilimler Fakültesi	346	414	760	1269	1704	2973	280	310	590
İnsan ve Toplum Bilimleri Fakültesi	220	144	364	664	537	1201	65	26	91
Mühendislik ve Doğa Bilimleri Fakültesi	132	339	471	375	1019	1394	7	12	19
Ömer Seyfettin Uygulamalı Bilimler Fakültesi	256	355	611	822	1236	2058	69	142	211
Sağlık Bilimleri Fakültesi	477	139	616	1552	547	2099	179	42	221
Sanat, Tasarım ve Mimarlık Fakültesi	50	33	83	87	56	143	-	-	-
Spor Bilimleri Fakültesi	26	49	75	49	89	138	-	-	-
Tıp Fakültesi	15	26	41	54	66	120	-	-	-
Fen Bilimleri Enstitüsü	7	40	47	46	188	234	5	28	33
Gönen Jeotermal Enstitüsü	2	5	7	2	15	17	-	-	-
Sağlık Bilimleri Enstitüsü	52	28	80	155	80	235	7	2	9
Sosyal Bilimler Enstitüsü	147	221	368	460	634	1094	45	54	99
ÜNİVERSİTE TOPLAMI	3122	3407	6529	9043	10854	19897	1317	1183	2500

Tablo 25-Ülkelere Göre Yabancı Uyruklu Öğrenci Sayıları

01.01.2022-31.12.2022 YABANCI UYRUKLU ÖĞRENCİ SAYILARI			
ÜLKE ADI	ÖĞRENCİ SAYISI	ÜLKE ADI	ÖĞRENCİ SAYISI
AFGANİSTAN	55	KOMOROLAR	2
ALMANYA	1	KONGO	3
ARNAVUTLUK	4	KUVEYT	1
AZERBAYCAN	233	LİBERYA	2
BANGLADEŞ	8	LÜBNAN	3
BENİN	8	MALİ	13
BULGARİSTAN	6	MISIR	143
BURKİNA FASO	2	MORİTANYA	44
CAD	65	MOZAMBİK	1
CEZAYİR	13	NEPAL	1
CUBİTİ	13	NİJER	3
DANİMARKA	1	NİJERYA	4
EKVATOR GİNESİ	1	ORTA AFRİKA CUMHURİYETLERİ	21
ENDONEZYA	215	ÖZBEKİSTAN	129
ERİTRE	3	PAKİSTAN	8
ETİOPYA	5	RUSYA	23
FAS	59	SENEGAL	16
FİLDİSİ	43	SİERRA LEONE	9
FİLİPİNLER	1	SOMALİ	199
FİLİSTİN	17	SUDAN	5
GABON	26	SURİYE	38
GAMBİA	12	TACİKİSTAN	8
GANA	20	TANZANYA	3
GİNE	238	TOGO	15
GİNE BİSSAU	10	TUNUS	6
GÜRCİSTAN	2	TÜRKİYE	56
HİNDİSTAN	1	TÜRKMENİSTAN	66
IRAK	3	UKRAYNA	1
İRAN	47	URDUN	10
İSRAİL	2	VENEZUELA	1
KAMERUN	40	YEMEN	116
KAZAKİSTAN	148	ZAMBİA	1
KENYA	2	ZİMBABVE	3
KIRGIZİSTAN	11		
GENEL TOPLAM			2269

67 ülkeden 1616 erkek 653 kız olmak üzere toplam 2269 yabancı uyruklu öğrencimiz bulunmaktadır.

2022 YILI ÖĞRENİM ŞEKLİNE GÖRE YABANCI UYRUKLU ÖĞRENCİ SAYILARI			
ÖĞRENİM TİPİ	Kız	Erkek	Toplam
DOKTORA	8	17	25
YÜKSEK LİSANS	58	150	208
LİSANS	530	1271	1801
ÖNLİSANS	57	178	235
TÖMER	200	400	600

BANDIRMA MESLEK YÜKSEKOKULU ÖĞRENCİ SAYILARI

Tablo 26- Bölümlere Göre Öğrenci Sayısı

BÖLÜM / PROGRAM	I. ÖĞRETİM		II. ÖĞRETİM		Toplam
	K	E	K	E	
Dış Ticaret	83	164	59	137	443
Et ve Ürünleri Teknolojisi	21	87	-	-	108
Gıda Teknolojisi	127	43	83	48	301
İşletme Yönetimi	86	137	49	128	400
Muhasebe ve Vergi Uygulamaları	132	101	51	97	381
Bilgisayar Programcılığı	32	149	19	80	280
Medya ve İletişim	28	20	-	-	48
Genel Toplam	509	701	261	490	1961

Tablo 27- Mezun Olan Öğrenci Sayısı

BÖLÜM/PROGRAM	I. ÖĞRETİM		II. ÖĞRETİM		Toplam
	K	E	K	E	
Dış Ticaret	16	24	9	17	66
Et ve Ürünleri Teknolojisi	2	1	-	-	3
Gıda Teknolojisi	33	9	21	5	68
İşletme Yönetimi	24	17	7	11	59
Muhasebe ve Vergi Uygulamaları	25	11	7	9	52
Bilgisayar Programcılığı	8	20	2	11	41
Genel Toplam	108	82	46	53	289

Tablo 28- Yabancı Uyruklu Öğrenci Sayısı

Bölüm / Program	K	E	Toplam
Gıda İşleme	-	3	3
Dış Ticaret	7	26	33
Yönetim ve Organizasyon	5	28	33
Muhasebe ve Vergi	8	15	23
Bilgisayar Programcılığı	1	38	39
Medya ve İletişim	-	-	-
Genel Toplam	21	110	131

ERDEK MESLEK YÜKSEKOKULU ÖĞRENCİ SAYILARI

Tablo 29- Bölümlere Göre Öğrenci Sayısı

Bölüm / Program	I. ÖĞRETİM			II. ÖĞRETİM			ERKEK	KIZ	GENEL
	E	K	T	E	K	T			
Turizm ve Otel İşletmeciliği	133	64	197	3	3	6	136	67	203
Yerel Yönetimler	91	63	154	12	6	18	103	69	172
Sağlık Turizm İşletmeciliği	58	64	122	-	-	-	58	64	122
TOPLAM	282	191	473	15	9	24	297	200	497

Tablo 30- Bölümlere Göre Öğrenci Sayısı

Bölüm / Program	2022-2023 Yeni Kayıt			2022-2023 Okuyan			2022 Mezun Öğrenci		
	E	K	T	E	K	T	E	K	T
Turizm ve Otel İşletmeciliği	34	28	62	136	67	203	6	7	13
Yerel Yönetimler	36	17	53	103	69	172	7	7	14
Sağlık Turizm İşletmeciliği	25	27	52	58	64	122	23	19	42
TOPLAM	95	72	167	297	200	497	36	33	69

MANYAS, GÖNEN, SUSURLUK, DENİZCİLİK VE ADALET MESLEK YÜKSEKOKULLARI BÖLÜMLERİ ÖĞRENCİ SAYILARI

Tablo 31- Manyas Meslek Yüksekokulu Bölümlere Göre Öğrenci Sayısı

Manyas Meslek Yüksekokulu	I. ÖĞRETİM			II. ÖĞRETİM			TOPLAM		
	E	K	T	E	K	T	E	K	T
Sağlık Kurumları İşletmeciliği	73	204	277	57	119	176	130	323	453
İş Sağlığı ve Güvenliği	63	171	234	93	77	170	156	248	404
Sosyal Güvenlik	51	72	123	72	52	124	123	124	247
Medya ve İletişim	71	51	122	-	-	-	71	51	122
Bankacılık ve Sigortacılık	53	82	135	-	-	-	53	82	135
Özel Güvenlik ve Koruma	30	37	67	5	1	6	35	38	73
Toplam									1434

Tablo 32-Gönen Meslek Yüksekokulu Bölümlere Göre Öğrenci Sayısı

BİRİM ADI	I. ÖĞRETİM			II. ÖĞRETİM			ERKEK	KIZ	GENEL
	ERKEK	KIZ	TOPLAM	ERKEK	KIZ	TOPLAM	TOPLAM	TOPLAM	TOPLAM
Bilgisayar Destekli Tasarım ve Animasyon	42	33	75	-	-	-	42	33	75
Bilgisayar Programcılığı	100	43	143	111	25	136	211	68	279
Bilgisayar Programcılığı (Uzaktan Öğretim)	315	103	418	-	-	-	315	103	418
Bilişim Teknolojisi	97	28	125	-	-	-	97	28	125
Web Tasarımı ve Kodlama	50	28	78	-	-	-	50	28	78
Doğalgaz Tesisatı ve Teknolojisi	80	1	81	-	-	-	80	1	81
İklimlendirme ve Soğutma Teknolojisi	7	-	7	-	-	-	7	-	7
Muhasebe ve Vergi Uygulamaları	72	64	136	-	-	-	72	64	136

Turizm ve Otel İşletmeciliği	86	52	138	-	-	-	86	52	138
Grafik Tasarımı	54	82	136	60	39	99	114	121	235
İşletme Yönetimi	60	54	114	-	-	-	60	54	114
Tarımsal İşletmecilik	1	-	1	-	-	-	1	-	1

Tablo 33- Susurluk Meslek Yüksekokulu Bölümlere Göre Öğrenci Sayısı

SUSURLUK MESLEK YÜKSEKOKULU	I. ÖĞRETİM			II. ÖĞRETİM			ERKEK	KIZ	GENEL
	ERKEK	KIZ	TOPLAM	ERKEK	KIZ	TOPLAM	TOPLAM	TOPLAM	TOPLAM
Laborant ve Veteriner Sağlık	100	111	211	-	-	-	100	111	211
Gıda Kalite Kontrolü ve Analizi	45	83	128	-	-	-	45	83	128
Laboratuvar Teknolojisi	17	62	79	-	-	-	17	62	79
Süt ve Ürünleri Teknolojisi	1	2	3	-	-	-	1	2	3
Et ve Ürünleri Teknolojisi	2	-	2	-	-	-	2	-	2
TOPLAM	165	258	423	0	0	0	165	258	423

Tablo 34- Denizcilik Meslek Yüksekokulu Bölümlere Göre Öğrenci Sayıları

DENİZCİLİK MESLEK YÜKSEKOKULU	I. ÖĞRETİM			II. ÖĞRETİM			TOPLAM		
	E	K	T	E	K	T	E	K	T
Motorlu Araçlar ve Ulaştırma Teknolojileri Bölümü	213	24	237	136	13	149	349	37	386
Ulaştırma Hizmetleri Bölümü	18	13	31	-	-	-	18	13	31

Tablo 35- Adalet Meslek Yüksekokulu Bölümlere Göre Öğrenci Sayıları

Adalet Meslek Yüksekokulu	I. ÖĞRETİM			II. ÖĞRETİM			TOPLAM		
	E	K	T	E	K	T	E	K	T
Adalet Programı	54	110	164	48	62	110	102	172	274
Ceza İnfaz ve Güvenlik Hizmetleri Programı	49	39	88	-	-	-	49	39	88
Toplam									362

Tablo 36- Sağlık Hizmetleri Bölümlere Göre Öğrenci Sayıları

Sağlık Hizmetleri Meslek Yüksekokulu	I. ÖĞRETİM			II. ÖĞRETİM			TOPLAM		
	E	K	T	E	K	T	E	K	T
	344	134	478	94	24	118	438	158	596

Tablo 37-İktisadi ve İdari Bilimler Fakültesi Öğrenci Sayıları

BİRİM ADI	I. ÖĞRETİM			II. ÖĞRETİM			ERKEK	KIZ	GENEL
	ERKEK	KIZ	TOPLAM	ERKEK	KIZ	TOPLAM	TOPLAM	TOPLAM	TOPLAM
İktisadi ve İdari Bilimler Fakültesi									
Çalışma Ekonomisi ve Endüstri İlişkileri Bölümü	113	98	211	-	-	-	113	98	211
Ekonometri Bölümü	31	20	51	-	-	-	31	20	51
İktisat Bölümü	226	145	371	39	16	55	265	161	426
İktisat (İngilizce)	33	30	63	-	-	-	-	-	63
İşletme Bölümü	246	163	371	20	65	60	266	226	492
Maliye Bölümü	239	190	429	17	49	52	256	239	495
Siyaset Bilimi ve Kamu Yönetimi Bölümü	221	204	425	154	74	228	375	278	653
Uluslararası İlişkiler Bölümü	217	196	413	105	78	183	322	274	596

Tablo 38-2022 Yılı Bölümlere göre Fakültemizde Yeni Kayıtlı, Devam Eden ve Mezun Sayıları

BİRİMLER	2022-2023 Yeni Kayıt			2022-2023 Okuyan			2021-2022 Mezun Öğrenci		
	Kız	Erkek	Toplam	Kız	Erkek	Toplam	Kız	Erkek	Toplam
Çalışma Ekonomisi ve Endüstri İlişkileri Bölümü	27	25	53	98	113	211	13	19	32
Ekonometri Bölümü	-	-	-	20	31	51	8	6	14
İktisat Bölümü	35	31	66	145	265	426	43	45	88
İktisat İngilizce	23	18	41	161	33	63	-	-	-
İşletme Bölümü	35	31	66	183	286	469	39	42	81
Maliye Bölümü	42	45	87	207	271	481	66	62	128
Siyaset Bilimi ve Kamu Yönetimi Bölümü	65	57	122	278	375	653	61	78	139
Uluslararası İlişkiler Bölümü	52	56	108	274	322	596	48	52	100

Tablo 39- Sağlık Bilimleri Fakültesi Öğrenci Sayıları

BİRİM ADI	I. ÖĞRETİM			II. ÖĞRETİM			ERKEK	KIZ	GENEL
	ERKEK	KIZ	TOPLAM	ERKEK	KIZ	TOPLAM	TOPLAM	TOPLAM	TOPLAM
SAĞLIK BİLİMLERİ FAKÜLTESİ									
	475	1391	1866	71	159	230	546	1550	2096

Tablo 40-2022 Yılı Bölümlere Göre Sağlık Bilimleri Fakültesinde Yeni Kayıtlı, Devam Eden ve Mezun Sayıları

BÖLÜMLER	2022-2023 Yeni Kayıt			2022-2023 Okuyan			2021-2022 Mezun Öğrenci		
	Kız	Erkek	Toplam	Kız	Erkek	Toplam	Kız	Erkek	Toplam
Hemşirelik	105	30	135	360	150	510	54	16	70
Fiz. ve Reh.	91	25	116	287	138	425	45	12	57
Bes. ve Diy.	93	10	103	320	42	362	55	5	60
Sağlık Yönetimi	68	32	100	256	114	370	24	8	32
Sağlık Yön. (İÖ)	28	18	46	97	47	144	---	---	---
Sosyal Hizmet	64	13	77	168	31	199	---	---	---
Sosyal Hiz. (İÖ)	33	14	47	62	24	86	---	---	---
TOPLAM	482	142	624	1550	546	2096	178	41	219

Tablo 41- Denizcilik Fakültesi Öğrenci Sayıları / 2022

BİRİM ADI	I. ÖĞRETİM			II. ÖĞRETİM			ERKEK	KIZ	GENEL
	Erkek	Kız	Toplam	Erkek	kız	Toplam	Toplam	Toplam	Toplam
DENİZCİLİK FAKÜLTESİ									
Denizcilik İşletmeleri Yönetimi Bölümü	274	94	368	237	62	299	511	156	667
Gemi Makineleri İşletme Mühendisliği Bölümü	37	4	41				37	4	41
Gemi İnşaatı ve Gemi Makineleri Mühendisliği Bölümü	133	21	154				133	21	154
Deniz Ulaştırma İşletme Mühendisliği Bölümü	0	0	0	0	0	0	0	0	0
TOPLAM	444	119	563	237	62	299	681	181	862

Tablo 42-2022 Yılı Bölümlere Göre Denizcilik Fakültesinde Yeni Kayıtlı, Devam Eden ve Mezun Sayıları

DENİZCİLİK FAKÜLTESİ	2022-2023 Yeni Kayıt			2022-2023 Okuyan			2021-2022 Mezun Öğrenci		
	Kız	Erkek	Toplam	Kız	Erkek	Toplam	Kız	Erkek	Toplam
Denizcilik İşletmeleri Yönetimi Bölümü	43	121	164	156	511	667	50	107	157
Gemi Makineleri İşletme Mühendisliği Bölümü	4	37	41	4	37	41			
Gemi İnşaatı ve Gemi Makineleri Mühendisliği Bölümü	8	41	49	21	133	154			
Deniz Ulaştırma İşletme Mühendisliği Bölümü	0	0	0	0	0	0			

TOPLAM	55	199	154	181	681	862			
--------	----	-----	-----	-----	-----	-----	--	--	--

Tablo 43- Ömer Seyfettin Uygulamalı Bilimler Fakültesi Öğrenci Sayıları / 2022

ÖSUBF	I.ÖĞRETİM			II.ÖĞRETİM			ERKEK	KIZ	GENEL
	Erkek	Kız	Toplam	Erkek	Kız	Toplam	Toplam	Toplam	TOPLAM
	739	542	1281	497	280	777	822	1236	2058

Tablo 44- Ömer Seyfettin Uygulamalı Bilimler Fakültesi Bölümlere Göre Öğrenci Sayıları

ÖSUBF	2022-2023 Yeni Kayıt			2022-2023 Okuyan			2021-2022 Mezun Öğrenci		
	Kız	Erkek	Toplam	Kız	Erkek	Toplam	Kız	Erkek	Toplam
Uluslararası Ticaret ve Lojistik Bölümü	79	124	203	250	469	719	34	82	116

ÖSUBF	2022-2023 Yeni Kayıt			2022-2023 Okuyan			2021-2022 Mezun Öğrenci		
	Kız	Erkek	Toplam	Kız	Erkek	Toplam	Kız	Erkek	Toplam
Yeni Medya ve İletişim Bölümü	79	88	167	283	330	613	20	23	43

ÖSUBF	2022-2023 Yeni Kayıt			2022-2023 Okuyan			2021-2022 Mezun Öğrenci		
	Kız	Erkek	Toplam	Kız	Erkek	Toplam	Kız	Erkek	Toplam
Yönetim Bilişim Sistemleri Bölümü	68	122	190	226	406	632	15	36	51

BİRİMLER	2022-2023 Yeni Kayıt			2022-2023 Okuyan			2021-2022 Mezun Öğrenci		
	Kız	Erkek	Toplam	Kız	Erkek	Toplam	Kız	Erkek	Toplam
Halkla İlişkiler ve Reklamcılık Bölümü	34	21	55	63	31	94	---	---	----

Tablo 45- Sosyal Bilimler Enstitüsü Bölümleri Öğrenci Sayıları / 2022

BİRİM ADI	I. ÖĞRETİM			II.ÖĞRETİM			ERKEK	KIZ	GENEL
	ERKEK	KIZ	TOPLAM	ERKEK	KIZ	TOPLAM	TOPLAM	TOPLAM	TOPLAM
SOSYAL BİLİMLER ENSTİTÜSÜ	502	383	885	139	57	196	641	440	1.081

SOSYAL BİLİMLER ENSTİTÜSÜ	2022-2023 Yeni Kayıt			2022-2023 Okuyan			2021-2022 Mezun Öğrenci		
	Y Lisans	Doktora	Toplam	Y Lisans	Doktora	Toplam	Y Lisans	Doktora	Toplam
KIZ	104	8	112	336	42	378	71	4	75
ERKEK	166	16	182	410	52	462	55	2	57
TOPLAM	270	24	294	746	94	840	126	6	132

Tablo 46-Genel Öğrenci Durumu / 2022

2022 YILI ÖĞRENCİ SAYILARI												
ÜNİVERSİTE GENELİ	I. ÖĞRETİM			II. ÖĞRETİM			UZAKTAN EĞİTİM			ERKEK	KIZ	GENEL
	ERKEK	KIZ	TOPLAM	ERKEK	KIZ	TOPLAM	ERKEK	KIZ	TOPLAM	TOPLAM	TOPLAM	TOPLAM
ENSTİTÜLER	683	536	1219	215	127	342	19	-	19	917	663	1580
FAKÜLTELER	4618	4179	8797	1384	898	2282	-	-	-	6002	5077	11079
MESLEK YÜKSEKOKULLARI	2549	2447	4996	1071	753	1824	315	103	418	3935	3303	7238
TOPLAM	7850	7162	15012	2670	1778	4448	334	103	437	10854	9043	19897

Tablo 47-Yabancı Dil Hazırlık Sınıfı Öğrenci Sayıları / 2022

BİRİMLER	ERKEK	KIZ	TOPLAM
Fen Bilimleri Enstitüsü	1	-	1
Gönen Jeotermal Enstitü	-	-	-
Sağlık Bilimleri Enstitüsü	-	1	1
Sosyal Bilimler Enstitüsü	12	12	24
Denizcilik Fakültesi	23	5	28
İktisadi ve İdari Bilimler Fakültesi	23	26	49
İnsan ve Toplum Bilimleri Fakültesi	14	16	30
Mühendislik ve Doğa Bilimleri Fakültesi	77	50	127
Ömer Seyfettin Uygulamalı Bilimler Fakültesi	6	8	14
Sağlık Bilimleri Fakültesi	3	5	8
Sanat, Tasarım ve Mimarlık Fakültesi	-	3	3
Spor Bilimleri Fakültesi	-	-	-
Tıp Fakültesi	-	-	-
Adalet Meslek Yüksekokulu	1	2	3
Bandırma Meslek Yüksekokulu	7	4	11
Denizcilik Meslek Yüksekokulu	3	-	3
Erdek Meslek Yüksekokulu	1	-	1
Gönen Meslek Yüksekokulu	7	3	10
Manyas Meslek Yüksekokulu	2	1	3
Sağlık Hizmetleri Meslek Yüksekokulu	-	1	1
Susurluk Meslek Yüksekokulu	1	-	1
TOPLAM	181	137	318

2022 YILI GELEN-GİDEN ÖĞRENCİ SAYILARI			
GELEN ÖĞRENCİ TÜRÜ	ERKEK	KIZ	TOPLAM
DGS	69	48	117
Özel Öğrenci	-	1	1
Üniversite Dışı Yatay Geçiş Aynı Programa Geldi	23	18	41
Üniversite Dışı Yatay Geçiş Farklı Programa Geldi	1	1	2
Üniversite İçi Yatay Geçişle Aynı Programa Geldi	5	2	7
Üniversite İçi Yatay Geçişle Farklı Programa Geldi	4	2	6
Yatay Geçiş Ek Madde-1	107	74	181
GENEL TOPLAM	209	146	355
GİDEN ÖĞRENCİ TÜRÜ	ERKEK	KIZ	TOPLAM
Bilimsel Hazırlık Sınıfında Başarısızlık	-	-	-
Kayıd Silindi (Azami Öğrenim Süresini Doldurdu)	59	33	92
Kayıd Silindi (Başarısızlık)s	147	59	206
Kayıd Silindi (Diğer)	35	12	47
Kayıd Silindi (Kendi İsteği)	384	197	581
Kayıd Silindi (Yönetim Kurulu Kararı)	68	16	84
Üniversite Dışı Yatay Geçiş Aynı Programa Gitti	29	25	54
Üniversite Dışı Yatay Geçiş Farklı Programa Gitti	16	5	21
Üniversite İçi Yatay Geçiş Aynı Programa Gitti	7	2	9
Üniversite İçi Yatay Geçiş Farklı Programa Gitti	3	2	5
Yatay Geçiş- Üniversite Dışı-Ek Madde 1	95	66	161
Yatay Geçiş- Üniversite İçi-Ek Madde 1	18	13	31
GENEL TOPLAM	861	430	1291

Tablo 48-Üniversitemize Gelen ve Üniversitemizden Giden Öğrenci Türü ve Sayıları

Tablo 49-DGS ile Kayıt Olan Öğrenci Sayısı

BİRİMLER	Erkek	Kız	TOPLAM
Denizcilik Fakültesi	9	3	12
İktisadi ve İdari Bilimler Fakültesi	14	17	31
İnsan ve Toplum Bilimleri Fakültesi	-	2	2
Mühendislik ve Doğa Bilimleri Fakültesi	17	1	18
Ömer Seyfettin Uygulamalı Bilimler Fakültesi	20	6	26
Sağlık Bilimleri Fakültesi	9	19	28
Sanat, Tasarım ve Mimarlık Fakültesi	-	-	-
Spor Bilimleri Fakültesi	-	-	-
Tıp Fakültesi	-	-	-

**DENİZCİLİK FAKÜLTESİ UYGULAMA VE ARAŞTIRMA MERKEZİ,
LABORATUVAR VE SİMÜLATÖRLER****Resim 4-Köprüüstü Simülatorü****Resim 5-Edincik Uygulama ve Eğitim Merkezi****Resim 6-Elektronik Seyir Laboratuvarı**



Resim 7-Hidrolik Pnömatik Oto Kontrol Laboratuvarı

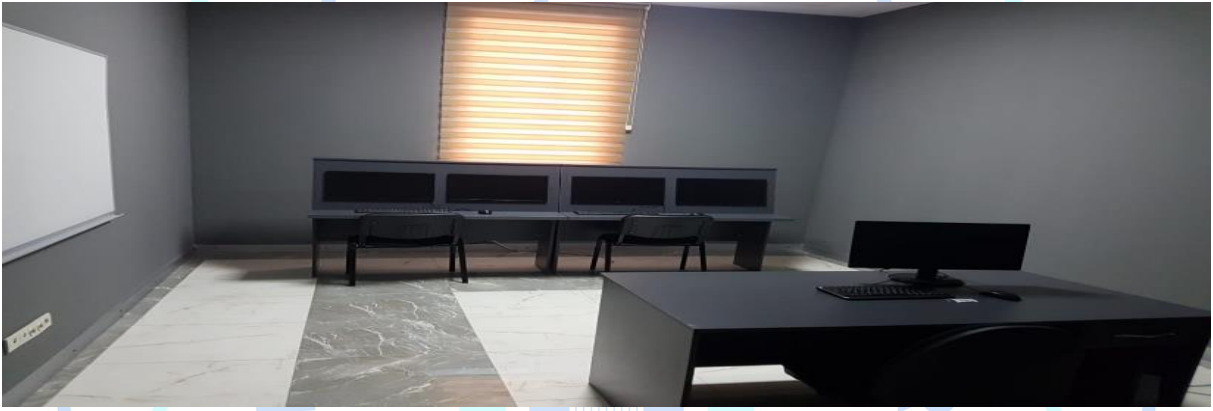

Resim 8-Sıvı Yük Elleçleme ve Makine Dairesi Simülatörü

ÜNİVERSİTEMİZ DENİZCİLİK FAKÜLTESİ EĞİTİM VE UYGULAMA YERLEŞKESİ H. AVNİ KOCAMAN DENİZ BİLİM MERKEZİ AÇILIŞI GERÇEKLEŞTİ

Üniversitemiz Denizcilik Fakültesi Eğitim ve Uygulama Yerleşkesi H. Avni Kocaman Deniz Bilim Merkezi açılışı 17 Mayıs günü Rektörümüz Prof. Dr. Süleyman Özdemir'in ev sahipliği yaptığı bir programla gerçekleşti. Programa Bandırma Kaymakamı Engin Aksakal, Gönen Kaymakamı Arslan Yurt, Manyas Kaymakamı Koray Çelik, Erdek Mayın Filosu Komutanı Tuğa. Refik Levent Tezcan, 6. Ana Jet Üs Komutanı Hv. Plt. Tuğg. Selahattin Akalp, Balıkesir Cumhuriyet Başsavcısı Alpaslan Kaplan, Bandırma Belediye Başkan V. A. Levent Coşkun, Bandırma Cumhuriyet Başsavcısı Cüneyt Demirdaş, Bandırma Ağır Ceza Mahkemesi Başkanı ve Adalet Komisyonu Başkanı Mehmet Tarakçı, Kocaman Balıkçılık ailesi, il ve ilçe protokolü, Rektör Yardımcılarımız Prof. Dr. Alpaslan Serel, Prof. Dr. Feyzullah Temurtaş ve Prof. Dr. Celalettin Yanık, Genel Sekreterimiz Cihangir Boz, Denizcilik Fakültesi Dekanımız Prof. Dr. Mustafa Sarı, akademik ve idari yöneticilerimiz ve personelimiz, öğrencilerimiz, basın mensupları ve çok sayıda misafir katılmıştır.

Programda daha sonra Rektörümüz Prof. Dr. Süleyman Özdemir ve protokol üyelerinin katılımıyla kurdele kesimi gerçekleştirildi. Büyük bir coşkuyla açılışı gerçekleşen Deniz Bilim Merkezimizde tüm misafirler tarafından merkez içerisinde yer alan Deniz Bilim Galerisi, Marmara Akvaryumu, Balıkçılık Müzesi, Su Sporları Merkezi gezildi. Program Su Altı Teknolojileri Programı öğrencilerimizin açılış günü anısına deniz yüzeyine anı mermer bloğu bırakması ve deniz altından deniz yüzeyine Türk bayrağını çıkararak yaptığı etkili gösteri ile son bulmuştur.

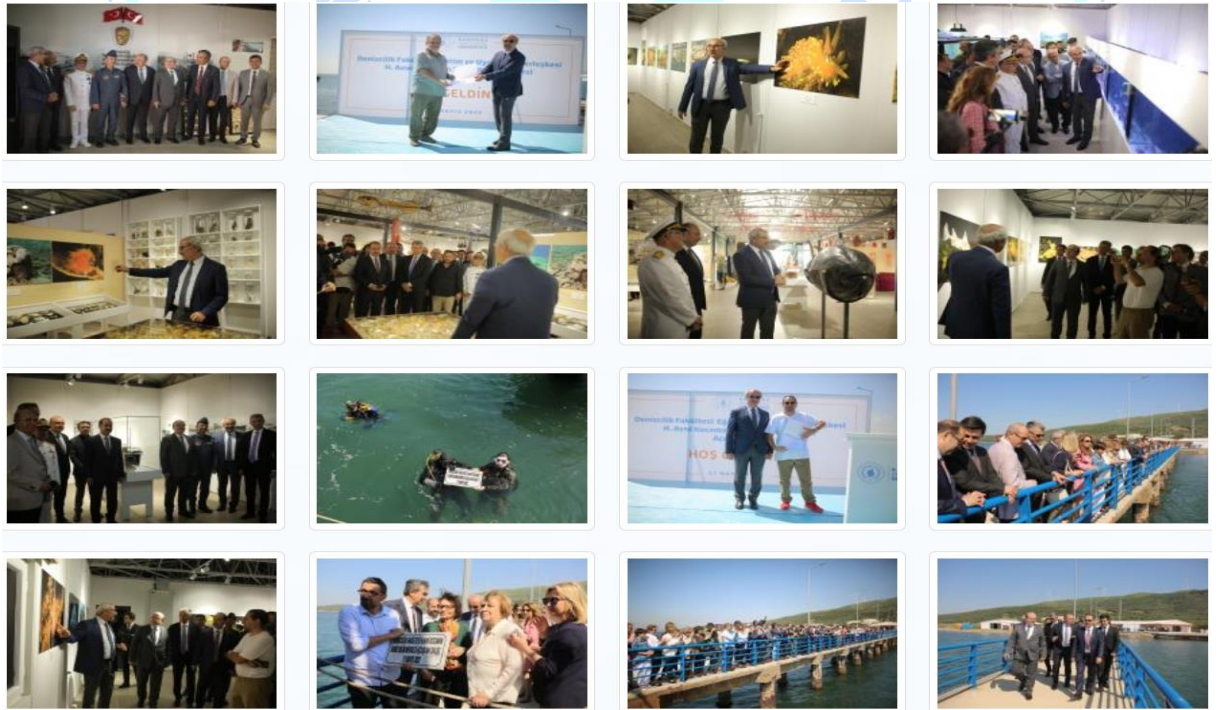

ÜNİVERSİTEMİZİN MÜSİLAJ SEFERBERLİĞİNE OLAN KATKI VE KATILIMLARI

Çevre ve Şehircilik Bakanlığının, Marmara Denizi'ndeki müsilajla (deniz salyası) mücadele çalışması ve deniz temizliği seferberliği kapsamında düzenlenen programa, Balıkesir Valisi Hasan Şıldak, Büyükşehir Belediye Başkanı Yücel Yılmaz, Bandırma Kaymakamı Günhan Yazar, Bandırma Belediye Başkanı Tolga Tosun, Bandırma Onyedey Eylül Üniversitesi Rektörü Prof. Dr. Süleyman Özdemir, Bandırma Onyedey Eylül Üniversitesi Dekanı Prof. Dr. Mustafa Sarı ile ilgili kurum ve kuruluşların müdürleri katıldı.

Denizcilik Fakültesi olarak etkinliğe Bandırma D.E.F. teknemiz ile katılım sağlandı. Yapılan etkinlik sonrasında teknenin deniz suyu filtresinin müsilaj tarafından yoğun şekilde tıkanıdığı görülerek, gerekli temizlik işlemi yapıldı.



Resim 9-Marmara Denizi'ndeki müsilajla mücadele çalışması ve deniz temizliği seferberliği kapsamında düzenlenen program

2.2.2.2 İDARİ HİZMETLER

2.2.2.2.1 BESLENME HİZMETİ

Öğrenci yemek hizmeti self servis olarak Akademik ve İdari Personele porselen tabakta self servis usulü yemek hizmeti verilmektedir. Yemeklerin denetimi kontrol teşkilatı tarafından yapılmaktadır.

Tablo 50-Öğrenci ve Personele Sunulan Barınma, Yemek ve Sağlık Hizmetleri

	Öğrenci	Öğrenci (2.Öğretim)	İdari Personel 1100' e Kadar Ek Göst.	İdari Personel 2200' e Kadar Ek Göst.	3600 E Kadar (3600 Dahil) Ek Göst.	6400' e Kadar (4800 Dahil- 640) Ek Göst.	Burslu Öğrenci	Kadrolu İşçi	Yemek Hane Toplam
Bandırma Myo Yemekhanesi	17.028	6.903	246	464	528	80	1.559	14	26.822
Erdek Yemekhanesi	10.321	292	16	59	285	0	268	5	11.246
Dil Merkezi Yemekhanesi	3.959	14	259	64	276	0	248	29	4.849
Gönen Yemekhanesi	15.865	4.287	255	237	701	0	1.290	5	22.640
Manyas Yemekhanesi	7.312	3.339	17	1	271	45	906	5	11.896
Susurluk Myo Öğrenci Yemekhanesi	5.711	0	132	14	9	0	597	0	6.463
Susurluk Myo Personel Yemekhanesi	147	0	87	192	465	43	3	0	937
Yaşam Merkezi Öğrenci Yemekhanesi	225.582	40.046	643	297	1.505	191	11.645	73	279.982
Yaşam Merkezi Personel Yemekhanesi	4.139	302	3.798	2.074	10.114	1.840	33	283	22.583
Grup Toplam	290.064	55.183	5.453	3.402	14.154	2.199	16.549	414	387.418

Tablo 51-Yemekhaneler Kapasitesi (Kişi) / 2022

Sıra No	Yemekhaneler	Öğrenci	Personel	Ortak Kullanılan
1	Merkez Yerleşke (Öğrenci Yaşam Merkezi)	(1500 m2) 800	(750 m2) 200	-
2	Bandırma MYO	120	30	-
3	Gönen MYO	60	20	-
4	Erdek MYO	-	-	40
5	Manyas MYO	-	-	70
6	Susurluk MYO	120	28	-
7	Dil Merkezi	128	8	-

Tablo 52-Yemek Bursu Verilen Öğrenci Sayıları

Yemek Bursu Alan Öğrenci Sayısı 2022 Bahar	303
Yemek Bursu Alan Öğrenci Sayısı 2022 Güz	383

2.2.2.2.2 KÜLTÜR VE SANAT HİZMETLERİ

Öğretim yılının başlaması ile birlikte öğrencilere birbirleri ile tanışma fırsatı, topluluk kurmaları veya mevcut topluluklarda görev almaları, dinlenme ve eğlenme alışkanlıklarını kazanmaları için imkânlar sağlanmakta, öğrencilere; akademik, sosyal ve kültürel konularda yönlendirici ve destekleyici çalışmalarda bulunmaktadır. Bu amaçlar çerçevesinde birimimize başvuran öğrencilerin sorunları ile bire bir görüşmeler yapılarak ilgilenilmektedir.

Bunların yanısıra;

- Öğrencilerin sosyal yaşamlarına ilişkin konularda çalışmalar yapmak ve bu konuda ilgili birimlerle eşgüdüm sağlamak.
- Yabancı uyruklu öğrencilerin üniversiteye ve çevreye uyumunu hızlandırmak için onlara yönelik kültürel ve sosyal etkinlikler düzenlenmesine yardımcı olmak.
- Öğrenci topluluklarının kurulması ve işleyişlerine ilişkin çalışmaları yürütmek.
- Öğrenci kulüp ve toplulukları ile eşgüdümlü çalışmak.
- Öğrencilerimizin Güzel Sanatlarla ilgili faaliyetleri izlemelerini, isterlerse bu faaliyetlere katılmalarını temin etmek amacıyla yıl boyunca çeşitli etkinlikler düzenlenmektedir. Bu etkinlikler Fakülte ve Yüksekokullar bünyesinde bulunan kapalı salonlarda veya açık hava gösterileri şeklinde yapılmaktadır.
- Öğrenci ve Personelimize yönelik ücretsiz dil kursları imkanı sunulmaktadır.
- Tüm Yabancı Uyruklu Öğrencilerimiz dahil olmak üzere, ihtiyaç sahibi öğrencilerimizin ücretsiz yemek bursu ve ulaşım olanaklarından faydalanmaları sağlanmaktadır.
- Fakülte ve Yüksekokullarda okuyan öğrencilerin düzenledikleri etkinliklerde gerekli durumlarda konaklama ve ulaşım bedelleri karşılanmaktadır.

2021-2022 / 2022-2023 Eğitim Öğretim Döneminde Daire Başkanlığımıza bağlı çeşitli alanlarda faaliyet gösteren 66 adet Öğrenci Topluluğu mevcuttur.

Tablo 53-Öğrenci Toplulukları

S.NO	TOPLULUK ADI	YÖNETİCİ ADI	AKADEMİK DANIŞMAN
1	ATATÜRKÇÜ DÜŞÜNCE TOPLULUĞU	GİZEM KARAASLAN	DR. ÖĞR. ÜYESİ HİCRAN SEREL
2	BESLENME VE DİYETETİK TOPLULUĞU	EDA AYBALA GEDİK	AR. GÖR. KEZBAN ŞAHİN
3	BİSİKLET TOPLULUĞU	FATMANUR ARABACI	ARŞ. GÖR. YUNUS EMRE GÜRBÜZ
4	B17 ESPORT TOPLULUĞU	EMİR CAN GENÇ	ÖĞR. GÖR. YASİN NURİ ÇAKIR
5	ÇEKO TOPLULUĞU	EMRE UŞAK	DOÇ. DR. YASİN YILMAZ
6	DENİZCİLİK VE KARIYER TOPLULUĞU	GÖKÇE NUR TÜRÜT	DR. ÖĞR. ÜYESİ ENDER YALÇIN
7	ÇAREMİZ TOPLULUĞU	SADE KADER KAYA	DOÇ.DR. NİDA ABDİOĞLU
8	ÇEVRE VE SOSYAL SORUMULULUK TOPLULUĞU	AYSU AYRANCI	AR. GÖR. BEYZA TÜRKİYILMAZ

9	GENÇ KIZILAY TOPLULUĞU	KARDELEN TANAŞ	AR. GÖR. ALİ FUAT ALTUNTAŞ
10	GENÇ YEŞİLAY TOPLULUĞU	UĞUR ER	DR. ÖĞR. ÜYESİ AYŞE ÇİÇEK KORKMAZ
11	FLAG FUTBOL TOPLULUĞU	İLAYDA KAYACIK	ÖĞ.GÖR. OSMAN YİĞİT
12	BİLİM KURGU VE FANTASTİK KÜLTÜR TOPLULUĞU	GÖKSEL GÖKHAN	AR. GÖR. BEDİRHAN ATLI
13	GURBETÇİ GENÇLER TOPLULUĞU	BAYRAM TERZİOĞLU	DOÇ. DR. NİDA ABDİOĞLU
14	AMATÖR DENİZCİLİK VE BALIKÇILIK TOPLULUĞU	SILA ÇELİK	DR. ÖĞ. ÜYESİ FATİH SARIKAYA
15	DUYARLI HEMŞİRELER TOPLULUĞU	MERYEM GELMEZ	PROF. DR. SERAP ALTUNTAŞ
16	HALKLA İLİŞKİLER VE REKLAMCILIK TOPLULUĞU	DİLARA KUYANÇ	PROF. DR. VOLKAN EKİN
17	HAVACILIK VE UZAY TOPLULUĞU	DOĞUKAN TOPALLAR	DOÇ. DR. ADEM DALCALI
18	İÇ DENETİM TOPLULUĞU	SAMET MERCİMEK	DR. ÖĞR. ÜYESİ ÖMÜR KIZILGÖL
19	İLİM KÜLTÜR VE SANAT TOPLULUĞU	FATMA ÖZERİ	DR. ÖĞR. ÜYESİ ADNAN UZUN
20	İLMİ VE AKADEMİK ARAŞTIRMALAR TOPLULUĞU	BEDİR ÇİMENDÖR	DR. ÖĞ. ÜYESİ ERSOY KUTLUK
21	KAFKASYA ARAŞTIRMALARI TOPLULUĞU	YADIGAR NAGHIYEV	DR. ÖĞR. ÜYESİ İBRAHİM YILMAZ
22	KAMPÇILIK VE TREKKİNG TOPLULUĞU	HALİL İBRAHİM SALİHOĞLU	ARŞ. GÖR. EMRE ÇELİK
23	ÇERKES KÜLTÜR TOPLULUĞU	FURKAN CANBOLAT	DR. ÖĞR. ÜYESİ ÖMER KARATAŞ
24	FİLM ATÖLYESİ TOPLULUĞU	MURAT ÇETİNKAYA	ÖĞR. GÖREVLİSİ YAKUP TOKTAY
25	LOJİSTİK TOPLULUĞU	SELİN DELİBALTA	AR. GÖV. İREM HELVACIOĞLU
26	LÖSEV FAYDA TOPLULUĞU	ZÜLAL SOLAK	ARAŞ. GÖR. ABDÜLKADİR TEZER
27	BLOCKCHAIN TOPLULUĞU	MEKAN ÇELEBİ	AR. GÖR. EMRE CAN KURAN
28	SATRANÇ TOPLULUĞU	MEHMET E. MİRZOĞLU	DOÇ. DR. AHMET GÜVEN
29	İKTİSAT TOPLULUĞU	EMİR ERKEN ÖNCEL	DR. ÖĞ. ÜY. HÜSEYİN GÜVENOĞLU
30	MESLEKİ KARİYER GELİŞİM TOPLULUĞU	HAKAN CİDİK	DR. ÖĞRETİM ÜYESİ ALİ MAZAK
31	SANAT TARİHİ TOPLULUĞU	FAİKCAN SARAY	DR. ÖĞR. ÜYESİ FERİDE İMRANA ALTUN
32	SOSYAL HİZMETLER TOPLULUĞU	ALPARSLAN BAHÇECİ	ARŞ. GÖR. SULTAN TEKİNYER
33	HERKES İÇİN SPOR TOPLULUĞU	ÖZGÜR KARADUMAN	DR. ÖĞ. ÜYESİ BEKİR ÇAR
34	SİYASAL BİLGİLER VE OMBDUSMANLIK TOPLULUĞU	BURHANETTİN TANRIVERDİ	DR. ÖĞ. ÜYESİ ÇAĞLAR BURAK BURTAN
35	SOSYAL ETKİNLİK VE EĞLENCE TOPLULUĞU	YUNUS EMRE GÜMÜŞ	ARŞ. GÖR. ŞEYMA ŞAHİNER YILMAZ
36	TARİH ARAŞTIRMALARI TOPLULUĞU	CANSU YONTAR	DOÇ. DR. BEKİR GÖKPINAR
37	TİYATRO TOPLULUĞU	REMZİYE YILMAZ	ÖĞR. GÖR. ÖZLEM SEZER
38	TEKNE TOPLULUĞU	CİHAN KAYATÜRK	ARŞ. GÖR. UTKU CEM KARABULUT
39	TASARIM VE ANİMASYON TOPLULUĞU (GÖNEN MYO)	KADİR TUNA DEVECİ	ÖĞR. GÖR. AHMET UĞUR BIÇER
40	TÜRKOLOJİ TOPLULUĞU	ESLİM KAÇAR	ARŞ. GÖR. DERYA GÜLLÜK
41	FİZİKSEL AKTİVİTE VE SPOR TOPLULUĞU	BATUHAN TÜRKMEN	DR. ÖĞ. ÜYESİ SERKAN NECATİ METİN
42	ÜNİVERSİTELİ BEŞİKTAŞLILAR TOPLULUĞU	MEHMET CAN ŞIŞMAN	DR. ÖĞR. ÜYESİ ÇAĞLAR BURAK BURTAN
43	ULUSLARARASI TİCARET TOPLULUĞU	ÖZLEM YERLİKAYA	DOÇ. DR. AHMET YUSUF SARIHAN
44	YAKIN DÖVÜŞ SANATLARI TOPLULUĞU	AYŞENUR GÜLEŞÇİ	DR. ÖĞR. ÜYESİ FATMA NUR YILMAZ
45	SOSYOLOJİ TOPLULUĞU	CENNET RABİA KARABEY	AR. GÖR. GÖZDE GEÇİMLİ

46	YÖNETİM VE LİDERLİK TOPLULUĞU	BÜŞRA ÖZKAN	DR. ÖĞR. ÜYESİ EVREN İPEK
47	YEDİ HİLAL TOPLULUĞU	MEHMET ALİ GÜRBÜZ	DR. ÖĞR. ÜYESİ SERTAÇ ERCAN
48	SOSYAL YARDIM TOPLULUĞU	BEYZA TURAN	AR. GÖR. KADİR PURDE
49	İLK YARDIM VE KURTARMA TOPLULUĞU	İDRİS SAĞIR	ÖĞR. GÖR. FEHİM GÖZE
50	MÜZİK TOPLULUĞU	EMİRHAN YİĞİT	DOÇ. DR. EVREN İPEK
51	MEDYA İLETİŞİM TOPLULUĞU	OKAN SİVRİLER	DOÇ. DR. AHMET GÜVEN
52	GÖREV BENDE TOPLULUĞU	ŞULE DİNÇER	DR. ÖĞR. ÜYESİ BEKİR GÜNDOĞMUŞ
53	BANÜ ÜNİ GFB	SEMİH ERİŞKEN	ÖĞ. GÖR. ÖZLEM SEZER
54	ÜNİ HODRİ MEYDAN TOPLULUĞU	METEHAN SARIKAN	DR. ÖĞR. ÜYESİ ALPTEKİN MOLLA
55	SİYASET BİLİMİ VE DIŞ POLİTİKA TOPLULUĞU	BASRİ YALIN	PROF. DR. İSMAİL ŞAHİN
56	YÖNETİM VE BİLİŞİM SİSTEMLERİ TOPLULUĞU	ERAY GÜVENÇ	ARAŞ. GÖR. CEMAL YÜKSEL
57	İNSAN HAK VE HÜRRİYETLERİ TOPLULUĞU	KEREM ÇAKIR	DR. ÖĞR. ÜYESİ İBRAHİM YILMAZ
58	İŞLETME VE EKONOMİ TOPLULUĞU	KAAN ERGİN ŞAHİN	DR. ÖĞR. ÜYESİ ERDEM BAĞCI
59	ROBOTİK TOPLULUĞU	RABİA CİHANGİR	ÖĞR. GÖR. MUSTAFA TAŞÇI
60	911 ARAMA KURTARMA TOPLULUĞU	BURAK ŞAHİN	DR. ÖĞR. ÜYESİ CEM ALDAĞ
61	VİO DİJİTAL OYUN GELİŞTİRME TOPLULUĞU	CİHAT BAKIR	DR. ÖĞR. ÜYESİ EMRAH DÖNMEZ
62	FOTOĞRAFÇILIK TOPLULUĞU	HASAN KELEBEK	DR. ÖĞR. ÜYESİ İSMAİL DORU
63	ULUSLARARASI İLİŞKİLER VE KARİYER TOPLULUĞU	HATİCE KARAKUŞ	DR. ÖĞR. ÜYESİ ZEYNEP ARIÖZ
64	YAPAY ZEKA VE ELEKTRONİK TOPLULUĞU	GÖNÜL GÜLMEZ	DR. ÖĞR. ÜYESİ KUTLUCAN GÖRÜR
65	YENİ NESİL ÖĞRENCİ TOPLULUĞU	CÜNEYD ENSARİ	ÖĞR. GÖR. OĞUZ DÜZGÜN
66	FİZİKSEL AKTİVİTE VE SAĞLIK TOPLULUĞU	ÖYKÜ AKKURT	DOÇ. DR. EBURU KAYA MUTLU

2.2.2.2.3 ÖĞRENCİ İSTİHDAMI

Tablo 54-2022 Yılı Kısmi Zamanlı Çalışan Öğrenci Sayıları ve Ödemeler

AY	ÇALIŞAN ÖĞRENCİ SAYISI	YAPILAN ÖDEME (BRÜT)
Ocak 2022	76	53.242,56
Şubat 2022	76	42.945,44
Mart 2022	78	52.664,32
Nisan 2022	76	53.909,76
Mayıs 2022	76	54.087,68
Haziran 2022	10	7.116,80
Temmuz 2022	10	7.937,76
Ağustos 2022	10	7.362,56
Eylül 2022	10	7.362,56
Ekim 2022	0	0
Kasım 2022	91	81.103,20
Aralık 2022	91	81.131,96
GENEL TOPLAM	604	448.864,60

2.2.2.2.4 SOSYAL TESİSLER

Erdek Meslek Yüksekokulu ve Uygulama Tesisinin de içinde bulunduğu toplam 21.264,88 m² arsa Vakıflar Balıkesir Bölge Müdürlüğünden 2029 yılına kadar kiralanmıştır.

2.2.2.2.4.1 KANTİNLER

Tablo 55- Kantinler, Öğrenci, Personel ve Ortak Kullanım Alanları

Sıra No	Kantinler	Öğrenci	Personel	Ortak Kullanılan
1	Merkez Yerleşke (Öğrenci Yaşam Merkezi)	242 m ²	-	-
2	Merkez Yerleşke (Merkezi Derslik)	-	-	146 m ²
3	İktisadi ve İdari Bilimler Fakültesi	47 m ²	6 m ²	-
4	Sağlık Bilimleri Fakültesi	-	-	-
5	Denizcilik Fakültesi	-	-	-
6	Ömer Seyfettin Uygulamalı Bilimler Fakültesi	-	-	-
7	Bandırma MYO	-	-	8 m ²
8	Gönen MYO	-	-	185 m ²
9	Erdek MYO	-	-	-
10	Manyas MYO	-	-	96 m ²
11	Dil Merkezi	-	-	204 m ²
12	Susurluk MYO	47 m ²	-	-
	Toplam	336 m²	6 m²	639 m²
	Genel Toplam			981 m²

2.2.3 YÖNETİM VE İÇ KONTROL SİSTEMİ

Üniversitemiz Özel Bütçeli İdare olarak 5018 Sayılı Kamu Mali Yönetimi ve Kontrol Kanununun, 5436 sayılı Kanununun 12'inci maddesi ile değiştirilmiş (II) Sayılı Cetvelinin A maddesinde sayılan Yükseköğretim Kurulu, Üniversiteler ve Yüksek Teknoloji Enstitüleri içerisinde yer almaktadır. Üniversitemiz, yönetim ve iç kontrol sistemi içinde söz konusu Kanuna tabidir.

5018 Sayılı Kamu Mali Yönetimi ve Kontrol Kanununun 1'inci maddesi ile "Kalkınma planları ve programlarda yer alan politika ve hedefler doğrultusunda kamu kaynaklarının etkili, ekonomik ve verimli bir şekilde elde edilmesi ve kullanılmasını, hesap verebilirliği ve mali saydamlığı sağlamak üzere kamu mali yönetiminin yapısını ve işleyişini, kamu bütçelerinin hazırlanmasını, uygulanmasını, tüm mali işlemlerin muhasebeleştirilmesini, raporlanmasını ve mali kontrolü düzenlemektir." ibaresi ile amacı açıklanmıştır. Bu amacı gerçekleştirmek için 5018 sayılı Kamu Mali Yönetimi ve Kontrol Kanununun 11'inci maddesinde üst yöneticilerin, 31 ve 32'nci maddesinde Harcama yetkisi ve yetkilisini, 33'üncü maddesinde giderin gerçekleştirilmesine ilişkin yöntemler açıkça belirlenmiştir. Üniversitemiz Yönetim ve iç kontrol sistemini kanuna uygun olarak oluşturabilmek için teşkilat yapısını düzenlemiş, 5018 sayılı Kanuna ve Kanununun

ilgili maddelerine istinaden çıkartılan Yönetmelik, Tebliğ ve diğer mevzuatlara uygun olarak işlemlerini yürütmüştür.

5018 Sayılı Kanununun 11'inci maddesinde "Üst yöneticilerin idarelerinin stratejik planlarının ve bütçelerinin kalkınma planına, yıllık programlara, kurumun stratejik plan ve performans hedefleri ile hizmet gereklerine uygun olarak hazırlanması ve uygulanmasından, sorumlulukları altındaki kaynakların etkili, ekonomik ve verimli şekilde elde edilmesi ve kullanımını sağlamaktan, kayıp ve kötüye kullanımının önlenmesinden mali yönetim ve kontrol sisteminin işleyişinin gözetilmesi, izlenmesi ve bu Kanunda belirtilen görev ve sorumlulukların yerine getirilmesinden Bakana; mahalli idarelerde ise meclislerine karşı sorumludurlar. (5436 sayılı Kanununun 10'uncu maddesinin c/1 fıkrası ile değişen fıkra) Üst yöneticiler, bu sorumluluğun gereklerini Harcama Yetkilileri, mali hizmetler birimi ve iç denetçiler aracılığıyla yerine getirirler." denilerek, Kanunda görevliler ve sorumlular açıkça belirlenmiştir. Bu doğrultuda Üniversitemizde bütçe ile ödenek verilen Harcama Birimlerinde Harcama Yetkilisi belirlenmiş, gerçekleştirme görevlileri görevlendirilmiştir.

Harcama Birimleri tarafından 2022 yılı faaliyet döneminde 8955 adet yevmiye üretilmiştir. Strateji Geliştirme Daire Başkanlığı'nca Üst Yönetici tarafından belirlenen sınırlar dahilinde, 9 adet Ön Mali Kontrol yapılmış olup, limit altı ödemelerinde yaklaşık 5373 adet ödeme işlemi iç kontrol kapsamında incelemeye tabi tutulmuş ve inceleme sonucu ödeme işlemleri gerçekleştirilmiştir.

2.2.4 MALİ DENETİM SONUÇLARI

2.2.4.1 DENETİM FAALİYETLERİ

2.2.4.1.1 DIŞ DENETİM FAALİYETLERİ

Üniversitemiz, Sayıştay Başkanlığı tarafından 6085 sayılı Sayıştay Kanunu çerçevesinde 2022 mali yılı düzenlilik denetimi yapılmış olmakla beraber ara rapor beklenmektedir.

6085 sayılı Sayıştay Kanunu çerçevesinde, Sayıştay Başkanlığınca yürütülen ve 2021 mali yılı denetimleri sonucunda hazırlanan 2022 yılı Denetim Raporu hakkındaki görüş ve cevaplarımız, 2022 yılı Sayıştay Denetim Raporu ile Dış Denetim Genel Değerlendirme Raporunun hazırlanması sırasında dikkate alınmak üzere Strateji Geliştirme Daire Başkanlığımız tarafından Sayıştay Başkanlığına gönderilmiştir.

3 AMAÇ VE HEDEFLER

3.1 AMAÇ VE HEDEFLERİMİZ

A1. Küresel rekabete uygun, nitelikli bireyler yetiştirecek şekilde eğitim-öğretimin kalitesini artırmak.

- ❖ **H1.1** Ön lisans, lisans, lisansüstü eğitim-öğretimin niteliğini ve niceliğini artırmak.
- ❖ **H1.2** Uygulamalı eğitim imkânlarını nitelik ve nicelik olarak artırmak.
- ❖ **H1.3** Uzaktan öğretim imkânlarını yaygınlaştırmak ve kalitesini artırmak.
- ❖ **H1.4** Eğitim ve öğretim altyapısını geliştirmek.
- ❖ **H1.5** Kütüphane hizmet kalitesini artırmak.

A2. Ulusal ve uluslararası alanda araştırma geliştirme faaliyetlerini nitelik ve nicelik olarak artırmak, sanayi ile iş birliği ve girişimcilik kapasitesini geliştirmek.

- ❖ **H2.1** Akademik yayın sayısını nitelik ve nicelik olarak artırmak.
- ❖ **H2.2** Ulusal ve uluslararası araştırma sayısını artırmak.
- ❖ **H2.3** Araştırma altyapısını geliştirmek.
- ❖ **H2.4** Üniversitenin genel başarı sıralamasını üst sıralara çıkarmak.
- ❖ **H2.5** Üniversitemizin öncelikli alanı olan Akıllı Ulaşım Sistemleri alanına yönelik faaliyetleri artırmak.
- ❖ **H2.6** Girişimcilik faaliyetlerini artırmak.

A3. Sürdürülebilir kurum kültürü ile özgür ve özgün akademik düşünme ortamına temel oluşturacak fiziksel, sosyo-kültürel yapıyı ve insan kaynaklarını geliştirmek/güçlendirmek.

- ❖ **H3.1** Üniversitenin fiziki altyapı olanaklarını artırmak.
- ❖ **H3.2** Kurumun kalite güvence sistemini güçlendirmek.
- ❖ **H3.3** Paydaşlarla iletişim ve katılımı artırmak.
- ❖ **H3.4** Akademik ve idari personelin kişisel gelişimini desteklemek.

A4. Tüm paydaşlarla iş birliği içerisinde çevresel, kültürel ve sosyal gelişmeye destek vererek toplumsal sorumluluk faaliyetlerini artırmak.

- ❖ **H4.1** Sosyal sorumluluk faaliyetlerini artırmak,
- ❖ **H4.2** Üniversitenin toplumla bütünleşmesini sağlayacak birimleri oluşturmak ve faaliyetleri artırmak.
- ❖ **H4.3** Sosyal, kültürel ve sportif aktivitelere yönelik etkinlikleri artırmak.

A5. Uluslararası iş birliklerini ve öğrenci-personel hareketliliğini artırmak.

- ❖ **H5.1** Üniversitenin uluslararasılaşması ve iş birliği sayısını artırmak.
- ❖ **H5.2** Değişim programlarından yararlanan öğrenci ve personel sayısını artırmak



3.2 TEMEL POLİTİKA VE ÖNCELİKLER

Üniversitemizin Temel Politikası; Yükseköğretim Kurulu Başkanlığı tarafından hazırlanan “Türkiye’nin Yükseköğretim Stratejisi” Kalkınma Planları ve Yılı Programı, Orta Vadeli Program, Orta Vadeli Mali Plan ve Bilgi Toplumu Stratejisi ve eki Eylem Planında sayılan politika ve önceliklere ilave olarak kendi stratejik planında sunulan hedeflerine ulaşma sürecini hızlandırmaktır.

Kalite Politikası

Bir yükseköğretim kurumu olarak eğitim-öğretim, araştırma-geliştirme faaliyetleri ile yönetim süreçlerinin gerektirdiği misyonu üstlenen, planlama aşamasında paydaş katılımını, ihtiyaç ve beklentilerini esas alan, bölgesel kalkınmaya katkı sağlamayı, kalite süreçlerini genele yaymayı hedefleyen, sürekli iyileştirme ve geliştirme yoluyla süreçlerini yenileyen, bir kalite sistemi kurmak ve uygulamaktır.

Eğitim-Öğretim Politikası

Bandırma Onyedi Eylül Üniversitesi’nin bölüm/program yapısı, öğrenci merkezli eğitim anlayışına dayalı, öğrencilerin tercihleri doğrultusunda kendilerini geliştirmelerine ve uzmanlaşmalarına imkân veren, bütüncü eğitim felsefesini esas almaktadır. Dersler ve ders dışı aktivitelerle öğrenci katılımını ve başarısını destekleyerek, entelektüel, profesyonel ve sosyal gelişimlerine katkıda bulunan, öğrenciyi merkeze alarak, kendi potansiyellerini tam anlamıyla ortaya çıkarabilmelerine imkân tanıyan bir ortam yaratılması, bu kapsamda öğrenciler ile öğretim elemanları arasında doğrudan etkileşime dayalı bir yaklaşımın benimsenmesi, dijital imkanlardan en yüksek derecede yararlanılması, eğitim politikamızın temelini oluşturmaktadır. Eğitim ve öğretime ait süreçler; Planlama-Uygulama-Kontrol etme-Önlem alma (PUKÖ) döngüsüne uygun olarak yönetilir. Dahası özgür ortamda bilgiye erişim imkânlarının eşit olduğu, yeni fırsatlar yaratan yerel, bölgesel ve ulusal sektör ihtiyaçları doğrultusunda nitelikli, yenilikçi, aydın bireyler yetiştirmek; yüz yüze ve uzaktan eğitim olmak üzere uygun eğitim-öğretim ortamlarını hazırlamaktır.

Araştırma-Geliştirme Politikası

Bölgesel, ulusal ve uluslararası düzeyde bilginin üretilmesi sağlamak amacı ile kamu, sanayi ve yerel kuruluşlar olarak özetlenebilecek dış paydaşlarımız ile iç paydaşlarımız olan akademisyenlerimizi, yenilikçi ve girişimci uygulamalar geliştirecek oluşumlar meydana getirerek, ticari ve toplumsal katkı sağlayan uygulamalar gerçekleştirmek ve bu uygulamaların sürekliliğini sağlayacak bilgi altyapısı geliştirerek bölge ve ülkenin gelişimine katkı sağlamaktır.

Uluslararasılaşma Politikası

Bandırma Onyedi Eylül Üniversitesi'nin uluslararasılaşma stratejisi eğitim ve araştırmada uluslararası mükemmelliğe ulaşmaktır. Stratejik planda açıkça belirlenen uluslararasılaşma ile ilgili temel konular şunlardır: i) Eğitim ve araştırma faaliyetlerindeki uluslararası bileşenleri artırmak, ii) Öğrencilerin uluslararası deneyimlerini iyileştirmek, iii) Personelin uluslararası hareketliliğini artırmak, iv) Uluslararası üniversiteler, araştırma merkezleri ve araştırma ağları ile kurumsal iş birliklerinin sayısını artırmak, v) Akademik ve idari prosedürlerin uluslararası uygulamalarla karşılaştırılabilirliğini ve sürdürülebilirliğini sağlamak, vi) Politika geliştirme ve iş birliğini desteklemek, vii) Ortak yüksek lisans programları yürütmektir.

Toplumsal Katkı Politikası

İçinde bulunduğu toplumla karşılıklı etkileşiminde hem dönüşen hem de dönüştüren rolünün bilincinde olan tüm faaliyetleri ile toplum hizmetini kilit bir değer, hedef olarak benimseyen topluma hizmet vermek amacıyla çözüm odaklı ve katma değeri yüksek uygulamaları hayata geçirmeyi amaçlayan bir üniversite olmaktır.

Çevre Politikası

Çevre ile uyumlu eğitim ve araştırma faaliyetleri gerçekleştirmek ve çevreye duyarlı bireyler yetiştirerek, bölgemiz ve ülkemizde çevre kültürünün gelişmesine katkı sağlayarak çevresel farkındalığı artırmaktır.

Teknoloji ve İnovasyon Politikası

Teknolojik inovasyon konusunu incelemek için disiplinlerarası bakış açısı kazandırmak, kamunun bilim ve teknoloji politikası tasarımlarını anlayabilecek düzeyde kavramsal ve uygulamalı bilgi vermektir. Ayrıca özel şirketlerde teknoloji ve inovasyon stratejisi ile ilgili oluşturulan ekiplerde yer alabilecek düzeyde kavramsal ve uygulamalı bilgi sahibi olunmasını sağlamaktır. Böylece teknolojinin getirdiği dönüşümleri anlamlandırabilmek ve teknolojik değişimi yönetebilmek için temel bilgilerin kazanılmasını sağlamaktır.

4 FAALİYETLERE İLİŞKİN BİLGİ VE DEĞERLENDİRMELER

4.1 MALİ BİLGİLER

Tablo 56-Bütçe Bilgileri / 2022

2022			
BAŞLANGIÇ ÖDENEĞİ (TL)	ÖZ GELİR (TL)	HAZİNE YARDIMI (TL)	TOPLAM GELİR (TL)
180.478.000,00	19.272.748,31	336.034.000,00	355.306.748,31

Tablo 57-2022 Yılı Bütçe Gerçekleşme Verileri (Kesin Hesap)

2022						
TERTİP	AÇIKLAMA	KBÖ	EKLEME DÜŞME SONRASI REEL BÜTÇE	HARCAMA	HARCAMA YÜZDESİ	HARCAMA YÜZDESİ KBO
01	PERSONEL GİDERLERİ	97.680.000	160.877.798	157.637.201	97,99%	161,38%
02	SOSYAL GÜVENLİK	13.484.000	22.206.902	21.642.134	97,46%	160,50%
03	MAL VE HİZMET	11.411.000	42.092.519	39.558.519	93,98%	346,67%
05	CARİ TRANSFER	2.401.000	3.629.205	3.501.065	96,47%	145,82%
06	SERMAYE GİDERLERİ	55.502.000	170.752.000	153.105.373	89,67%	275,86%

4.1.1 BÜTÇE UYGULAMA SONUÇLARI

Tablo 58-2022 Mali Yılı Bütçesinin Ekonomik Sınıflandırmanın 2. Düzeyinde Dağılımı

2022						
EKONOMİK TERTİP	TERTİP AÇIKLAMA	A KBÖ	B EKLEME / DÜŞME SONRASI REEL BÜTÇE	C HARCAMA	D= C/B HARCAMA YÜZDESİ	E= C/A HARCAMA YÜZDESİ
01	PERSONEL GİDERLERİ	97.680.000	160.877.798	157.637.201	97,99%	161,38%
01.1	MEMURLAR	86.565.000	137.747.383	137.711.287	99,97%	159,08%
01.2	SÖZLEŞMELİ PERSONEL	974.000	2.733.879	2.733.823	100,00%	280,68%
01.3	İŞÇİ	9.492.000	16.683.260	16.681.390	99,99%	175,74%
01.4	GEÇİCİ PERSONEL	649.000	836.884	510.702	61,02%	78,69%
02	SOSYAL GÜVENLİK PRİMİ ÖDEMELERİ	13.484.000	22.206.902	21.642.134	97,46%	160,50%
02.1	MEMURLAR	11.163.000	17.405.113	17.398.425	99,96%	155,86%
02.2	SÖZLEŞMELİ PERSONEL	150.000	351.926	351.853	99,98%	234,57%
02.3	İŞÇİ	2.081.000	3.583.805	3.583.078	99,98%	172,18%
02.4	GEÇİCİ PERSONEL	90.000	406.450	308.778	75,97%	343,09%
03	MAL VE HİZMET ALIM GİDERLERİ	11.411.000	42.092.519	39.558.519	93,98%	346,67%
03.2	TÜKETİME YÖNELİK MAL VE MALZEME AL.	9.003.000	37.144.000	35.374.500	95,24%	392,92%
03.3	YOLLUKLAR	303.000	318.600	238.418	74,83%	78,69%
03.4	GÖREV GİDERLERİ	97.000	222.144	122.773	55,27%	126,57%
03.5	HİZMET ALIMLARI	1.216.000	3.615.775	3.313.548	91,64%	272,50%
03.6	TEMSİL VE TANITIM GİDERLERİ	27.000	27.000	21.000	77,78%	77,78%
03.7	MENKUL MAL, GAYRİMADDİ HAK ALIM, BAK.	351.000	351.000	303.631	86,50%	86,50%

03.8	GAYRİMENKUL MAL BAKIM VE ONARIM GİD.	414.000	414.000	184.649	44,60%	44,60%
05	CARİ TRANSFER	2.401.000	3.629.205	3.501.065	96,47%	145,82%
05.1	GÖREV ZARARLARI	2.014.000	2.720.000	2.658.956	97,76%	132,02%
05.3	KAR AMACI GÜTMİYEN KURULUŞLARA YAPILAN TRANSFERLER	387.000	587.000	573.084	97,63%	148,08%
06	SERMAYE GİDERLERİ	55.502.000	170.752.000	153.105.373	89,67%	275,86%
06.1	MAMUL MAL ALIMLARI	5.000.000	25.115.000	23.176.628	92,28%	463,53%
06.3	GAYRİ MADDİ HAK ALIMLARI	1.300.000	2.325.000	2.324.026	99,96%	178,77%
06.5	GAYRİMENKUL SERMAYE ÜRETİM GİD.	46.702.000	136.151.999	120.478.293	88,49%	257,97%



Tablo 59-Kesin Mizan Tabloları / 2022

KESİN MİZAN							
Kamu İdaresi Adı	50-BANDIRMA ONYEDİ EYLÜL ÜNİVERSİTESİ	Muhasebe Birimi Tipi	Yıl:2022				
Muhasebe Birim Adı		Muhasebe Birimi İli					
Harcama Birim Adı							
Harcama Birimi Vkn							
Kurumsal Kod							
Harcama türü							
TarihTip/Seviye	Yevmiye Tarihi / Ana Hesaplar						
HESAP KODU	Hesap Adı	BORÇ (TL)	ALACAK (TL)	BORÇ KALAN (TL)	ALACAK KALAN (TL)	HesapKodu	Hesap Adı
102	BANKA HESABI	1.284.818.965,92	1.284.818.965,92	0,00	0,00	102	BANKA HESABI
103	VERİLEN ÇEKLER VE GÖNDERME EMİRLERİ HESABI (-)	372.181.889,01	372.181.889,01	0,00	0,00	103	VERİLEN ÇEKLER VE GÖNDERME EMİRLERİ HESABI (-)
104	PROJE ÖZEL HESABI	3.692.133,35	1.260.748,67	2.431.384,68	0,00	104	PROJE ÖZEL HESABI
105	DÖVİZ HESABI	2.597.206,28	2.597.206,28	0,00	0,00	105	DÖVİZ HESABI
106	DÖVİZ GÖNDERME EMİRLERİ HESABI (-)	2.100.222,13	2.100.222,13	0,00	0,00	106	DÖVİZ GÖNDERME EMİRLERİ HESABI (-)
108	DİĞER HAZİR DEĞERLER HESABI	5.260.200,60	5.260.200,60	0,00	0,00	108	DİĞER HAZİR DEĞERLER HESABI
120	GELİRLERDEN ALACAKLAR HESABI	393.602.952,05	339.520.852,05	54.082.100,00	0,00	120	GELİRLERDEN ALACAKLAR HESABI
121	GELİRLERDEN TAKİPLİ ALACAKLAR HESABI	492.099,80	26.855,92	465.243,88	0,00	121	GELİRLERDEN TAKİPLİ ALACAKLAR HESABI
135	TEK HAZİNE KURUMLAR HESABINDAN ALACAKLAR HESABI	1.025.310.873,53	1.021.820.373,79	3.490.499,74	0,00	135	TEK HAZİNE KURUMLAR HESABINDAN ALACAKLAR HESABI
140	KİŞİLERDEN ALACAKLAR HESABI	799.450,93	300.203,82	499.247,11	0,00	140	KİŞİLERDEN ALACAKLAR HESABI
150	İLK MADDE VE MALZEME HESABI	19.281.764,30	6.190.870,10	13.090.894,20	0,00	150	İLK MADDE VE MALZEME HESABI
160	İŞ AVANS VE KREDİLERİ HESABI	20.635.982,26	20.635.982,26	0,00	0,00	160	İŞ AVANS VE KREDİLERİ HESABI
161	PERSONEL AVANSLARI HESABI	135.087,48	135.087,48	0,00	0,00	161	PERSONEL AVANSLARI HESABI
162	BÜTÇE DIŞI AVANS VE KREDİLER HESABI	10.790.370,85	3.517.849,88	7.272.520,97	0,00	162	BÜTÇE DIŞI AVANS VE KREDİLER HESABI
166	PROJE ÖZEL HESABINDAN VERİLEN AVANS VE AKREDİTİFLER HESABI	31.985,26	31.985,26	0,00	0,00	166	PROJE ÖZEL HESABINDAN VERİLEN AVANS VE AKREDİTİFLER HESABI
220	GELİRLERDEN ALACAKLAR HESABI	454.251,28	454.251,28	0,00	0,00	220	GELİRLERDEN ALACAKLAR HESABI
226	VERİLEN DEPOZİTO VE TEMİNATLAR HESABI	271.118,03	0,00	271.118,03	0,00	226	VERİLEN DEPOZİTO VE TEMİNATLAR HESABI
241	MAL VE HİZMET ÜRETEK KURULUŞLARA YATIRILAN SERMAYELER HESABI	200.000,00	0,00	200.000,00	0,00	241	MAL VE HİZMET ÜRETEK KURULUŞLARA YATIRILAN SERMAYELER HESABI
250	ARAZI VE ARSALAR HESABI	245.096.022,71	46.104.295,13	198.991.727,58	0,00	250	ARAZI VE ARSALAR HESABI
251	YERALTİ VE YERÜSTÜ DÜZENLERİ HESABI	17.434.280,40	855.998,83	16.578.281,57	0,00	251	YERALTİ VE YERÜSTÜ DÜZENLERİ HESABI

27/01/2023 01:19:14

** Rapor 26/01/2023 21:08 Tarihli bilgileri içermektedir

Sayfa 1 / 5

KESİN MİZAN

Kamu İdaresi Adı	50-BANDIRMA ONYEDİ EYLÜL ÜNİVERSİTESİ	Muhasebe Birimi Tipi	Yıl:2022
Muhasebe Birim Adı		Muhasebe Birimi İli	
Harcama Birim Adı			
Harcama Birimi Vkn			
Kurumsal Kod			
Harcama türü	Yevmiye Tarihi / Ana Hesaplar		
Tarih/Tip/Seviye			

HESAP KODU	Hesap Adı	BORÇ (TL)	ALACAK (TL)	BORÇ KALAN (TL)	ALACAK KALAN (TL)	HesapKodu	Hesap Adı
252	BİNALAR HESABI	159.148.553,60	3.898.321,48	155.250.232,12	0,00	252	BİNALAR HESABI
253	TESİS, MAKİNE VE CİHAZLAR HESABI	10.753.723,76	497.326,57	10.256.397,19	0,00	253	TESİS, MAKİNE VE CİHAZLAR HESABI
254	TAŞITLAR HESABI	2.040.907,23	0,00	2.040.907,23	0,00	254	TAŞITLAR HESABI
255	DEMİRBAŞLAR HESABI	71.922.087,77	9.296.783,84	62.625.303,93	0,00	255	DEMİRBAŞLAR HESABI
257	BİRİKMİŞ AMORTİSMANLAR VE DEĞER DÜŞÜKLÜĞÜ KARŞILIĞI HESABI (-)	8.114.072,60	96.590.845,25	0,00	88.476.772,65	257	BİRİKMİŞ AMORTİSMANLAR VE DEĞER DÜŞÜKLÜĞÜ KARŞILIĞI HESABI (-)
258	YAPILMAKTA OLAN YATIRIMLAR HESABI	211.643.706,67	69.910.937,76	141.732.768,91	0,00	258	YAPILMAKTA OLAN YATIRIMLAR HESABI
260	HAKLAR HESABI	9.237.402,92	1.474.537,73	7.762.865,19	0,00	260	HAKLAR HESABI
268	BİRİKMİŞ AMORTİSMANLAR VE DEĞER DÜŞÜKLÜĞÜ KARŞILIĞI HESABI (-)	1.474.537,73	9.237.402,92	0,00	7.762.865,19	268	BİRİKMİŞ AMORTİSMANLAR VE DEĞER DÜŞÜKLÜĞÜ KARŞILIĞI HESABI (-)
294	ELDEN ÇIKARILACAK STOKLAR VE MADDİ DURAN VARLIKLAR HESABI	525.689,81	525.689,81	0,00	0,00	294	ELDEN ÇIKARILACAK STOKLAR VE MADDİ DURAN VARLIKLAR HESABI
299	BİRİKMİŞ AMORTİSMANLAR HESABI (-)	525.689,81	525.689,81	0,00	0,00	299	BİRİKMİŞ AMORTİSMANLAR HESABI (-)
320	BÜTÇE EMANETLERİ HESABI	76.409.194,63	102.332.703,21	0,00	25.923.508,58	320	BÜTÇE EMANETLERİ HESABI
330	ALINAN DEPOZİTO VE TEMİNATLAR HESABI	1.515.981,18	1.984.793,66	0,00	468.812,48	330	ALINAN DEPOZİTO VE TEMİNATLAR HESABI
333	EMANETLER HESABI	30.914.447,62	31.337.685,94	0,00	423.238,32	333	EMANETLER HESABI
360	ÖDENECEK VERGİ VE FONLAR HESABI	17.121.918,72	22.991.702,95	0,00	5.869.784,23	360	ÖDENECEK VERGİ VE FONLAR HESABI
361	ÖDENECEK SOSYAL GÜVENLİK KESİNTİLERİ HESABI	36.997.697,37	37.472.615,52	0,00	474.918,15	361	ÖDENECEK SOSYAL GÜVENLİK KESİNTİLERİ HESABI
362	FONLAR VEYA DİĞER KAMU İDARELERİ ADINA YAPILAN TAHSİLAT HESABI	847.500,69	879.764,47	0,00	32.263,78	362	FONLAR VEYA DİĞER KAMU İDARELERİ ADINA YAPILAN TAHSİLAT HESABI
368	VADESİ GEÇMİŞ, ERTELENMİŞ VEYA TAKSİTLENDİRİLMİŞ VERGİ VE DİĞER YÜKÜMLÜLÜKLER HESABI	2.658.956,31	8.466.917,49	0,00	5.807.961,18	368	VADESİ GEÇMİŞ, ERTELENMİŞ VEYA TAKSİTLENDİRİLMİŞ VERGİ VE DİĞER YÜKÜMLÜLÜKLER HESABI
372	KIDEM TAZMİNATI KARŞILIĞI HESABI	349.247,72	631.329,75	0,00	282.082,03	372	KIDEM TAZMİNATI KARŞILIĞI HESABI

KESİN MİZAN

Kamu İdaresi Adı	50-BANDIRMA ONYEDİ EYLÜL ÜNİVERSİTESİ	Muhasebe Birimi Tipi	Yıl:2022	Muhasebe Birimi İli			
Muhasebe Birim Adı							
Harcama Birim Adı							
Harcama Birimi Vkn							
Kurumsal Kod							
Harcama türü							
Tarih/Tip/Seviye	Yevmiye Tarihi / Ana Hesaplar						
HESAP KODU	Hesap Adı	BORÇ (TL)	ALACAK (TL)	BORÇ KALAN (TL)	ALACAK KALAN (TL)	HesapKodu	Hesap Adı
380	GELECEK AYLARA AİT GELİRLER HESABI	642.497,91	808.120,06	0,00	165.622,15	380	GELECEK AYLARA AİT GELİRLER HESABI
430	ALINAN DEPOZİTO VE TEMİNATLAR HESABI	156.066,95	274.747,22	0,00	118.680,27	430	ALINAN DEPOZİTO VE TEMİNATLAR HESABI
472	KIDEM TAZMİNATI KARŞILIĞI HESABI	0,00	2.569.598,14	0,00	2.569.598,14	472	KIDEM TAZMİNATI KARŞILIĞI HESABI
480	GELECEK YILLARA AİT GELİRLER HESABI	27.499,98	27.499,98	0,00	0,00	480	GELECEK YILLARA AİT GELİRLER HESABI
500	NET DEĞER HESABI	156.849.404,45	453.990.726,91	0,00	297.141.322,46	500	NET DEĞER HESABI
511	BİRİMLER ARASI İŞLEMLER HESABI	757.148.347,12	757.148.347,12	0,00	0,00	511	BİRİMLER ARASI İŞLEMLER HESABI
519	DEĞER HAREKETLERİ SONUÇ HESABI	2.631.625.852,42	2.627.639.059,43	3.986.792,99	0,00	519	DEĞER HAREKETLERİ SONUÇ HESABI
570	GEÇMİŞ YILLAR OLUMLU FAALİYET SONUÇLARI HESABI	727.627.190,46	1.188.456.109,82	0,00	460.828.919,36	570	GEÇMİŞ YILLAR OLUMLU FAALİYET SONUÇLARI HESABI
580	GEÇMİŞ YILLAR OLUMSUZ FAALİYET SONUÇLARI HESABI (-)	748.718.067,04	397.356.889,54	351.361.177,50	0,00	580	GEÇMİŞ YILLAR OLUMSUZ FAALİYET SONUÇLARI HESABI (-)
590	DÖNEM OLUMLU FAALİYET SONUCU HESABI	163.433.206,65	524.228.389,44	0,00	360.795.182,79	590	DÖNEM OLUMLU FAALİYET SONUCU HESABI
591	DÖNEM OLUMSUZ FAALİYET SONUCU HESABI (-)	343.834.021,16	119.081.952,22	224.752.068,94	0,00	591	DÖNEM OLUMSUZ FAALİYET SONUCU HESABI (-)
600	GELİRLER HESABI	383.342.323,47	383.342.323,47	0,00	0,00	600	GELİRLER HESABI
610	İNDİRİM, İADE VE İSKONTOLAR HESABI	22.157,87	22.157,87	0,00	0,00	610	İNDİRİM, İADE VE İSKONTOLAR HESABI
630	GİDERLER HESABI	247.352.666,77	247.352.666,77	0,00	0,00	630	GİDERLER HESABI
690	FAALİYET SONUÇLARI HESABI	607.650.992,31	607.650.992,31	0,00	0,00	690	FAALİYET SONUÇLARI HESABI
800	BÜTÇE GELİRLERİ HESABI	350.694.625,76	350.694.625,76	0,00	0,00	800	BÜTÇE GELİRLERİ HESABI
805	GELİR YANSITMA HESABI	350.638.600,76	350.638.600,76	0,00	0,00	805	GELİR YANSITMA HESABI
810	BÜTÇE GELİRLERİNDEN RET VE İADELER HESABI	22.157,87	22.157,87	0,00	0,00	810	BÜTÇE GELİRLERİNDEN RET VE İADELER HESABI
830	BÜTÇE GİDERLERİ HESABI	378.530.150,78	378.530.150,78	0,00	0,00	830	BÜTÇE GİDERLERİ HESABI
835	GİDER YANSITMA HESAPLARI	378.530.150,78	378.530.150,78	0,00	0,00	835	GİDER YANSITMA HESAPLARI

KESİN MİZAN

Kamu İdaresi Adı Muhasebe Birim Adı Harcama Birim Adı Harcama Birimi Vkn Kurumsal Kod Harcama türü Tarih/Seviye		50-BANDIRMA ONYEDİ EYLÜL ÜNİVERSİTESİ	Muhasebe Birimi Tipi Muhasebe Birimi İli		Yıl:2022		
		Yevmiye Tarihi / Ana Hesaplar					
HESAP KODU	Hesap Adı	BORÇ (TL)	ALACAK (TL)	BORÇ KALAN (TL)	ALACAK KALAN (TL)	HesapKodu	Hesap Adı
895	BÜTÇE UYGULAMA SONUÇLARI HESABI	725.361.537,73	725.361.537,73	0,00	0,00	895	BÜTÇE UYGULAMA SONUÇLARI HESABI
900	GÖNDERİLECEK BÜTÇE ÖDENEKLERİ HESABI	489.570.924,78	489.570.924,78	0,00	0,00	900	GÖNDERİLECEK BÜTÇE ÖDENEKLERİ HESABI
901	BÜTÇE ÖDENEKLERİ HESABI	436.045.231,76	436.045.231,76	0,00	0,00	901	BÜTÇE ÖDENEKLERİ HESABI
902	BÜTÇE ÖDENEK HAREKETLERİ HESABI	457.502.984,34	457.502.984,34	0,00	0,00	902	BÜTÇE ÖDENEK HAREKETLERİ HESABI
903	KULLANILACAK ÖDENEKLER HESABI	458.008.943,70	458.008.943,70	0,00	0,00	903	KULLANILACAK ÖDENEKLER HESABI
904	ÖDENEKLER HESABI	457.502.984,34	457.502.984,34	0,00	0,00	904	ÖDENEKLER HESABI
905	ÖDENEKLİ GİDERLER HESABI	378.530.150,78	378.530.150,78	0,00	0,00	905	ÖDENEKLİ GİDERLER HESABI
910	ALINAN TEMİNAT MEKTUPLARI HESABI	30.098.232,10	6.247.872,40	23.850.359,70	0,00	910	ALINAN TEMİNAT MEKTUPLARI HESABI
911	ALINAN TEMİNAT MEKTUPLARI EMANETLERİ HESABI	6.247.872,40	30.098.232,10	0,00	23.850.359,70	911	ALINAN TEMİNAT MEKTUPLARI EMANETLERİ HESABI
914	VERİLEN TEMİNAT MEKTUPLARI HESABI	518.634,49	57.800,00	460.834,49	0,00	914	VERİLEN TEMİNAT MEKTUPLARI HESABI
915	VERİLEN TEMİNAT MEKTUPLARI KARŞILIĞI HESABI	57.800,00	518.634,49	0,00	460.834,49	915	VERİLEN TEMİNAT MEKTUPLARI KARŞILIĞI HESABI
920	GİDER TAAHHÜTLERİ HESABI	194.832.118,47	135.002.423,08	59.829.695,39	0,00	920	GİDER TAAHHÜTLERİ HESABI
921	GİDER TAAHHÜTLERİ KARŞILIĞI HESABI	135.002.423,08	194.832.118,47	0,00	59.829.695,39	921	GİDER TAAHHÜTLERİ KARŞILIĞI HESABI
948	BAŞKA BİRİMLER ADINA İZLENEN ALACAKLAR HESABI	2.070.762,95	1.007.202,02	1.063.560,93	0,00	948	BAŞKA BİRİMLER ADINA İZLENEN ALACAKLAR HESABI
949	BAŞKA BİRİMLER ADINA İZLENEN ALACAK EMANETLERİ HESABI	1.007.202,02	2.070.762,95	0,00	1.063.560,93	949	BAŞKA BİRİMLER ADINA İZLENEN ALACAK EMANETLERİ HESABI
962	YÜKSEKÖĞRETİM KURUMLARI BİLİMSEL PROJELER HESABI	1.274.180,57	1.075.089,33	199.091,24	0,00	962	YÜKSEKÖĞRETİM KURUMLARI BİLİMSEL PROJELER HESABI
963	BİLİMSEL PROJELER KARŞILIĞI HESABI	1.075.089,33	1.274.180,57	0,00	199.091,24	963	BİLİMSEL PROJELER KARŞILIĞI HESABI
990	KİRAYA VERİLEN, İRTİFAK HAKKI TESİS EDİLEN MADDİ DURAN VARLIKLARIN KAYITLI DEĞERLERİ HESABI	521.840,00	0,00	521.840,00	0,00	990	KİRAYA VERİLEN, İRTİFAK HAKKI TESİS EDİLEN MADDİ DURAN VARLIKLARIN KAYITLI DEĞERLERİ HESABI

KESİN MİZAN

HESAP KODU	Hesap Adı	BORÇ (TL)	ALACAK (TL)	BORÇ KALAN (TL)	ALACAK KALAN (TL)	HesapKodu	Hesap Adı
993	MADDİ DURAN VARLIKLARIN KİRA VE İRTİFAK HAKKI GELİRLERİ HESABI	1.941.405,82	1.252.915,83	688.489,99	0,00	993	MADDİ DURAN VARLIKLARIN KİRA VE İRTİFAK HAKKI GELİRLERİ HESABI
998	DİĞER NAZİM HESAPLAR HESABI	4.272.639,80	0,00	4.272.639,80	0,00	998	DİĞER NAZİM HESAPLAR HESABI
999	DİĞER NAZİM HESAPLAR KARŞILIĞI HESABI	577.527,80	6.060.497,59	0,00	5.482.969,79	999	DİĞER NAZİM HESAPLAR KARŞILIĞI HESABI
	TOPLAM	16.056.254.639,08	16.056.254.639,08	1.348.028.043,30	1.348.028.043,30		

4.2 TEMEL MALİ TABLOLARA İLİŞKİN AÇIKLAMALAR

Üniversitemiz bir eğitim ve öğretim kuruluşu olduğundan bütçe ödeneklerinin büyük bir çoğunluğu personel giderlerinde ve yeni bina yapımlarında kullanılmaktadır. Kamu borçları ve cari harcamalar bütçe imkânları içerisinde gerçekleştirilmiştir.

4.2.1 MALİYET FAYDA VE MALİYET ETKİNLİK ANALİZLERİNE İLİŞKİN TABLOLAR

İktisadi ve İdari Bilimler Fakültesi Tüketim Bilgileri:

Tablo 60-Su Tüketimi / 2022

	2020 9000 Kişi	2021 9500 Kişi	2022 9800 Kişi
TÜKETİM TUTARI (TL)	42.158,5	48.815,5	145.946,5
TÜKETİM MİKTARI (m³)	5420	5248	7301
PERSONEL+ ÖĞRENCİ BAŞINA/BİRİM FİYAT (TL) (TOPLAM PERSONEL+ ÖĞRENCİ SAYISI)	4,68	5,13	14,89
KAPALI ALAN (m²) BAŞINA/BİRİM FİYAT (TL) (24148,41 metrekare)	1,74	2,02	6,04

Tablo 61-Elektrik Tüketimi / 2022

	2020	2021	2022
TÜKETİM TUTARI (TL)	1.288.921,18	1.916.686,1	9.945943,58
TÜKETİM MİKTARI (kWh)	1386920,7	1680656,3	2965554,4
PERSONEL BAŞINA/BİRİM FİYAT (TL)	143,21	201,75	1014,89
KAPALI ALAN (m²) BAŞINA/BİRİM FİYAT(TL)	53,37	79,37	411,87

Tablo 62-Yakacak Alımları / 2022

	2020	2021	2022
TÜKETİM TUTARI (TL)	256.912,05	342.946,69	712.713,48
TÜKETİM MİKTERİ (m³)	118.323	142.042	123.756,63
PERSONEL BAŞINA/BİRİM FİYAT (TL) PERSONEL+ ÖĞRENCİ BAŞINA/BİRİM FİYAT (TL) (TOPLAM PERSONEL+ÖĞRENCİ SAYISI)	28,54	36,09	72,72
KAPALI ALAN (m²) BAŞINA/BİRİM FİYAT (TL) (24148,41 metrekare)	10,63	14,20	29,51

Tablo 63- İktisadi ve İdari Bilimler Fakültesi Yurtiçi ve Yurtdışı Görevlendirme ve Bu Görevlendirmelere Katılan Personel Sayısı ve Personel Başına Düşen Yolluk Tutarı /2022

	2020	2021	2022
YURTIÇİ GÖREVLENDİRMELERE KATILAN PERSONEL SAYISI	5	3	2
ÖDENEN TOPLAM YOLLUK TUTARI (TL)	12.704,93	2.734,59	4.469,21
PERSONEL BAŞINA DÜŞEN YOLLUK TUTARI (TL)	2.540,980	911,53	2.234,60
YURTDIŞI GÖREVLENDİRMELERE KATILAN PERSONEL SAYISI	0	0	0
ÖDENEN TOPLAM YOLLUK TUTARI (TL)	0	0	0
PERSONEL BAŞINA DÜŞEN YOLLUK TUTARI (TL)	0	0	0

Tablo 64-Temizlik Hizmeti Alımları / 2022

		2020	2021	2022
REKTÖRLÜK VE BAĞLI BİRİMLER	Alan (m ²)	1.155.099	1.155.099	360.250
	Çalışan kişi sayısı	57	56	56
REKTÖRLÜK	Alan (m ²)	38.870	38.870	63.920
	Çalışan kişi sayısı	40	34	35
DİĞER BİRİMLER	Alan (m ²)	24.575	38.675	296.330
	Çalışan kişi sayısı	17	22	21
TOPLAM	Toplam alan (m ²)	63.445	77.545	360.250
	Toplam çalışan kişi sayısı	57	56	56
TEMİZLİK HİZMETİ ELEMANI BAŞINA DÜŞEN ORTALAMA ALAN	Ortalama Alan (m ²)	1.113,07	1.384,73	6.433,06

Tablo 65-Güvenlik Hizmeti Alımları / 2022

	2020	2021	2022
ALAN (m²)	1.155.099	1.155.099	360.250
KİŞİ SAYISI	46	58	66
GÜVENLİK HİZMETİ ELEMANI BAŞINA DÜŞEN ORTALAMA ALAN (m²)	25.111	19.916	5.458

Tablo 66-Üniversitemiz Personeli Telefon Gideri / 2022

	2020	2021	2022
PERSONEL SAYISI	Üniversitemiz personeli telefon görüşmelerini fiber altyapısı olan yerleşkelerimizde IP sistem üzerinden anlaşma sağlanan firma ile yapılan protokol ile ücretsiz gerçekleştirmektedir.		
HARCAMA TUTARI (TL)			
PERSONEL BAŞINA HARCAMA TUTARI (TL)			

Tablo 67- Kiralanan Taşıt Sayısı Birim ve Toplam Maliyetleri / 2022

	2020	2021	2022
KİRALANAN TAŞITTAN YARARLANAN PERSONEL SAYISI	2667	2608	2721
TAŞIT SAYISI	9	9	9
YILLIK PERSONEL TAŞIMA TOPLAM TUTARI (TL)	353.761,72	414.734,02	687.516
PERSONEL BAŞINA YILLIK BİRİM FİYATI (TL)	132,64	159,02	252,67

Tablo 68-Satın Alma Suretiyle Edinilen Taşıt Sayısı ve Taşıtların Toplam Maliyeti / 2022

	2020	2021	2022
TAŞIT SAYISI	1		
T02 Makam Aracı			
T02 Hizmet Aracı			
T02 Hizmet Aracı			
T05 Minibüs			
T04 Arazi Binek			
T11a Otobüs			
Bahçe Tipi Traktör	102.600 TL		
TOPLAM MALİYETİ	102.600 TL		

BANDIRMA MESLEK YÜKSEKOKULU

Tablo 69-Su Tüketimi / 2022

	2020	2021	2022
TÜKETİM TUTARI (TL)	16.347,00	9.780,50	24.333,50
TÜKETİM MİKTARI (m ³)	1.807	1.076	1.1777
PERSONEL BAŞINA/BİRİM FİYAT (TL)	544,90	376,17	839,09
KAPALI ALAN (m ²) BAŞINA/BİRİM FİYAT(TL)	3,82	2,04	5,68

Tablo 70-Elektrik Tüketimi / 2022

	2020	2021	2022
TÜKETİM TUTARI (TL)	-	-	271.462,55
TÜKETİM MİKTARI (KWH)	-	-	84.932
PERSONEL BAŞINA/BİRİM FİYAT (TL)	-	-	9.360
KAPALI ALAN (m ²) BAŞINA/BİRİM FİYAT(TL)	-	-	63.43

Tablo 71-Yakacak Tüketimi / 2022

	2020	2021	2022
TÜKETİM TUTARI (TL)	26.084,31	34.113,20	76.818,68
TÜKETİM MİKTARI (m ³)	11.595,00	14.529	17.021,39
PERSONEL BAŞINA/BİRİM FİYAT (TL)	869,48	1.312,04	2.648,92
KAPALI ALAN (m ²) BAŞINA/BİRİM FİYAT(TL)	6.094	7,97	17,94

Tablo 72-Yurtiçi, Yurtdışı Geçici Görev Yollukları / 2022

	2020	2021	2022
YURTIÇİ GÖREVLENDİRMELERE KATILAN PERSONEL SAYISI	-	3	
ÖDENEN TOPALM YOLLUK TUTARI (TL)	-	1.681,50	
PERSONEL BAŞINA DÜŞEN YOLLUK TUTARI (TL)	-	560,50	
YURTDIŞI GÖREVLENDİRMELERE KATILAN PERSONEL SAYISI	-	-	-
ÖDENEN TOPLAM YOLLUK TUTARI (TL)	-	-	-
PERSONEL BAŞINA DÜŞEN YOLLUK TUTARI (TL)	-	-	-

MANYAS MESLEK YÜKSEKOKULU

Tablo 73-Su Tüketimi / 2022

	2020	2021	2022
TÜKETİM TUTARI (TL)	11.800,00	12.715,5	25.368,88
TÜKETİM MİKTARI (m ³)	1.850	1.109	1.443
PERSONEL BAŞINA/BİRİM FİYAT (TL)	357,00	11,46	17,32
KAPALI ALAN (m ²) BAŞINA/BİRİM FİYAT(TL)	2,14	16,05	31,95

Tablo 74-Elektrik Tüketimi / 2022

	2020	2021	2022
TÜKETİM TUTARI (TL)	34.000	61.000	226.217.26
TÜKETİM MİKTARI (kWh)	31.502	48.415	57.112
PERSONEL BAŞINA/BİRİM FİYAT (TL)	954.60	1906,25	7.540,57
KAPALI ALAN (m ²) BAŞINA/BİRİM FİYAT(TL)	5.72	11,10	284,90

Tablo 75-Yakacak Tüketimi / 2022

	2020	2021	2022
TÜKETİM TUTARI (TL)	20.000	40.000	192.000
TÜKETİM MİKTARI (ton)	10 ton kömür	20 ton kömür	30 ton kömür
PERSONEL BAŞINA / BİRİM FİYAT (TL) PERSONEL+ ÖĞRENCİ BAŞINA/BİRİM FİYAT (TL) (TOPLAM PERSONEL+ÖĞRENCİ SAYISI)	606.00	128,20	131,14
KAPALI ALAN (m ²) BAŞINA/BİRİM FİYAT (TL) (24148,41 metrekaare)	3.630	3.630	37,79

Tablo 76-Yurtiçi ve Yurtdışı Görevlendirme ve Bu Görevlendirmelere Katılan Personel Sayısı ve Personel Başına Düşen Yolluk Tutarı / 2022

	2020	2021	2022
YURTIÇİ GÖREVLENDİRMELERE KATILAN PERSONEL SAYISI	21	11	11
ÖDENEN TOPALM YOLLUK TUTARI (TL)	1.155	9.285,94	8.616,22
PERSONEL BAŞINA DÜŞEN YOLLUK TUTARI (TL)	46.79	844,176	783,29
YURTDIŞI GÖREVLENDİRMELERE KATILAN PERSONEL SAYISI			
ÖDENEN TOPLAM YOLLUK TUTARI (TL)			
PERSONEL BAŞINA DÜŞEN YOLLUK TUTARI (TL)			

GÖNEN MESLEK YÜKSEKOKULU

Tablo 77-Su Tüketimi / 2022

	2020	2021	2022
TÜKETİM TUTARI (TL)	31.577,50	38.771,00	105.650,90
TÜKETİM MİKTARI (m³)	3.525	4.269	5.130
PERSONEL+ ÖĞRENCİ BAŞINA/BİRİM FİYAT (TL) (TOPLAM PERSONEL+ÖĞRENCİ SAYISI)	42/751,85	46/842,00	1.734/60,93
KAPALI ALAN (m²) BAŞINA/BİRİM FİYAT (TL) (24148,41 metrekare)	5.200/6,07	5.200/7,46	5.200/20,32

Tablo 78-Elektrik Tüketimi / 2022

	2020	2021	2022
TÜKETİM TUTARI (TL)	71.437,80	73.803,24	220.766,05
TÜKETİM MİKTARI (kWh)	77.656,747	70.724,680	70.067,240
PERSONEL BAŞINA/BİRİM FİYAT (TL)	42/1.700,74	46/1.607,42	1.734/127,32
KAPALI ALAN (m²) BAŞINA/BİRİM FİYAT(TL)	5.200/13,74	5.200/14,19	5.200/13,47

Tablo 79 Yakacak Tüketimi / 2022

	2020	2021	2022
DEPOZİTO TUTARI (TL)	31.052,98	38.649,82	122.155,14
TÜKETİM MİKTARI (m²)	12.947,000	19.414,46	27.184,612
PERSONEL BAŞINA/BİRİM FİYAT (TL)	42/739,36	46/840,21	1.734/70,45
KAPALI ALAN (m²) BAŞINA/BİRİM FİYAT (TL)	5.000/6,21	5.000/7,73	5.000/24,43

Tablo 80-Yurtiçi, Yurtdışı Geçici Görev Yollukları / 2022

	2020	2021	2022
YURTIÇİ GÖREVLENDİRMELERE KATILAN PERSONEL SAYISI	9	14	11
ÖDENEN TOPLAM YOLLUK TUTARI (TL)	13.261,55	7.085,93	7.882,08
PERSONEL BAŞINA DÜŞEN YOLLUK TUTARI (TL)	1.473,51	506,14	716,55
YURTDIŞI GÖREVLENDİRMELERE KATILAN PERSONEL SAYISI			
ÖDENEN TOPLAM YOLLUK TUTARI (TL)			
PERSONEL BAŞINA DÜŞEN YOLLUK TUTARI (TL)			

ERDEK MESLEK YÜKSEKOKULU**Tablo 81** Elektrik Tüketimi / 2022

	2022		2021		2020	
	ERDEK MYO	ERDEK MYO SOSYAL TESİS	ERDEK MYO	ERDEK MYO SOSYAL TESİS	ERDEK MYO	ERDEK MYO SOSYAL TESİS
TÜKETİM TUTARI (TL)	127.860,96 TL	-	37.738,15 TL	-	8.203,77 TL	1.340,91 TL
TÜKETİM MİKTARI (kWh)	38.717,913 kWh	-	36.219,410 kWh	-	282,253 m ³	47,288 m ³
PERSONEL BAŞINA/BİRİM FİYAT(TL)	5.559,172 TL	-	1.451,467 TL	-	315,52 TL	-
KAPALI ALAN (m²) BAŞINA/BİRİM FİYAT (TL)	122,70 TL	-	36,21 TL	-	7,873 TL	-

Tablo 82-Yakacak Tüketimi / 2022

PARAMETRELER	2020	2021	2022
	ERDEK MYO	ERDEK MYO	ERDEK MYO
TÜKETİM TUTARI (TL)	124.292,84 TL	49.316,00 TL	33.508,16 TL
TÜKETİM MİKTARI (m ³)	7.320 Kg	7.300 Kg	7.300 Kg
PERSONEL BAŞINA/BİRİM FİYAT(TL)	5.404,36 TL	1.896,80 TL	1.288,77 TL
KAPALI ALAN (m ²) BAŞINA/BİRİM FİYAT (TL)	119,28 TL	47,32 TL	32,15 TL

Tablo 83- Su Tüketimi / 2022

PARAMETRELER	2020		2021		2022	
	ERDEK MYO	ERDEK MYO SOSYAL TESİS	ERDEK MYO	ERDEK MYO SOSYAL TESİS	ERDEK MYO	ERDEK MYO SOSYAL TESİS
TÜKETİM TUTARI (TL)	8.565,50 TL	-	7.717,00 TL	-	4.215,62 TL	446,12 TL
TÜKETİM MİKTARI (m ³)	513 m ³	-	982 m ³	-	635 m ³	89 m ³
PERSONEL BAŞINA/BİRİM FİYAT(TL)	372,413 TL	-	296,807 TL	-	162,13 TL	-
KAPALI ALAN (m ²) BAŞINA/BİRİM FİYAT (TL)	8,22 TL	-	6,24 TL	-	4,04 TL	-

Tablo 84-Yurtiçi, Yurtdışı Geçici Görev Yollukları / 2022

	2020	2021	2022
YURTIÇİ GÖREVLENDİRMELERE KATILAN PERSONEL SAYISI	3	2	8
ÖDENEN TOPLAM YOLLUK TUTARI (TL)	3.747,31 TL	846,22 TL	1.388,63 TL
PERSONEL BAŞINA DÜŞEN YOLLUK TUTARI (TL)	1.249,103 TL	423,11 TL	173,57 TL
YURTDIŞI GÖREVLENDİRMELERE KATILAN PERSONEL SAYISI	-	-	-
ÖDENEN TOPLAM YOLLUK TUTARI (TL)	-	-	-
PERSONEL BAŞINA DÜŞEN YOLLUK TUTARI (TL)	-	-	-

4.2.2 YAPI İŞLERİ TEKNİK DAİRE BAŞKANLIĞI FAALİYETLERİ

4.2.2.1 FAALİYET VE PROJE BİLGİLERİ / 2022

Yapı İşleri ve Teknik Daire Başkanlığı tarafından 2022 yılında yapılan yapım, etüt proje ve onarım işlerine ilişkin olarak eğitim sektörü içerisindeki dağılım aşağıdaki gibidir.

A. EĞİTİM SEKTÖRÜ

I. ÇEŞİTLİ ÜNİTELERİN ETÜT PROJESİ

2022H0167971 Proje numaralı Çeşitli Ünitelerin Etüt Projesi kapsamında 2022 Yılı Yatırım Programında ödenek olarak 950.000,00-TL tahsis edilmiştir. Ödenekten 893.000,00 TL harcanmıştır.

NO	Yapılan İşin Adı	İKN	İhale Tutarı (KDV Hariç)	Yapılan Toplam Ödeme (KDV Dâhil)
1)	Tıp Fakültesi Morfoloji Binası Uygulama Projeleri Hazırlanması İşİ	2021/514465	580.560,00 TL	343.981,80 TL
2)	Merkezi Araştırma Laboratuvarı Ve Merkez Yerleşke Kuzey Giriş Kapısı Harita, Zemin Etüdü, Statik, Mimari, Elektrik Tesisatı, Makine Tesisatı Uygulama Projeleri Ve Uygulamaya Esas İhale Dosyası Hazırlanması Hizmet Alımı İşİ	2022/601142	548.700,00 TL	548.700,00 TL
	Toplam Ödeme		1.129.260,00 TL	892.681,80 TL

II. KAMPÜS ALTYAPISI

2016H03-2691 Proje numaralı Kampüs Altyapısı projesi Üniversitemiz yatırım programına 2016 yılı yatırım programında 3.000.000 TL proje ve 2.000.000 TL ödenek ile tutarı ile açılışı yapılmıştır. 2016-2017 yılları Üniversitemizin Master Plan kapsamında Üniversitemizin etüt proje yılları nedeniyle harcama yapılamamış ve 2018 yılı bütçe döneminde yatırımlara başlanılmıştır. 2022 yatırım programında proje tutarı 27.500.000 TL olarak güncellenmiştir. 2022 yılı sonu itibariyle Kampüs Altyapısı projesinde proje açılışından bugüne kadar;

Proje Tutarı (KDV Dâhil)	: 27.500.000,00TL
2016 Yılı Harcama Tutarı	: 0,00 TL
2017 Yılı Harcama Tutarı	: 0,00 TL
2018 Yılı Harcama Tutarı	: 2.180.000,00 TL
2019 Yılı Harcama Tutarı	: 4.315.513,75 TL
2020 Yılı Harcama Tutarı	: 4.334.950,84 TL
2021 Yılı Harcama Tutarı	: 4.499.486,05 TL
2022 Yılı Harcama Tutarı	: 7.999.151,69 TL

Toplam Harcama Tutarı : 23.339.102,33 TL harcama yapılmıştır. Başkanlığımızca 2022 yılı yatırım programında yapılan harcamalar ayrıntılarıyla aşağıda özetlenmiştir.

Yapılan İhaleler :

NO	Yapılan İşin Adı	İKN	İhale Tutarı (KDV Hariç)	Yapılan Toplam Ödeme (KDV Dâhil)
1)	Öym Atıksu Ve Yağmursuyu Ara Bağlantısı Ve Edincik Yerleşkesi Betonarme Su Deposu Yapılması İşi	22DT209273	212.461,73 TL	250.704,84 TL
2)	Merkez Yerleşke Geneli Altyapı İmalatları ve Rekreasyon Alanları Yapılması	2022/195855	15.157.065,00 TL	5.646.605,66 TL
3)	1600 KVA Trafo Yapılması İşi-FF	2021/156772	1.418.338,00 TL	72.855,16 TL
4)	4x400 KVA Jeneratör Yapılması İşi-FF	2021/156772	1.389.000,00 TL	32.426,03 TL
5)	Merkez Yerleşke Spor Kompleksi Doğalgaz Alt Yapısı Yapılması İşi	2021/115658	1.692.000,00 TL	1.996.560,00 TL
Toplam Ödeme			19.868.864,73TL	7.999.151,69 TL

III. DERSLİK VE MERKEZİ BİRİMLER

2016H03-2690 Proje numaralı Derslik ve Merkezi Birimler projesi kapsamında;

Cumhurbaşkanlığı Strateji ve Bütçe Başkanlığınca Derslik ve Merkezi Birimler projesine 2022 Yılı Yatırım Programında ilave ödenekler ile birlikte;

- 1) Merkezi Derslik Binasına (2016H03-2690-16659) : 88.500.000,00 TL,
- 2) Öğrenci Yaşam Merkezi Binasına (2016H03-2690-16699) : 33.200.000,00 TL olmak üzere 121.700.000,00 TL ödenek tahsis edilmiştir. Bu projeler kapsamında

• 2016H03-2690-16659 Proje Numaralı Merkezi Derslik Binası İşi:

İlk ihale süreci 2017 yılının Aralık ayında başlanılmıştır. Yüklenicinin ekonomik olarak görevlerini ifa güçlüğü yaşaması, konkordato sürecine girmesi nedeniyle 2019 yılı aralık ayında dosya tasfiye edilmiştir. Bu süreç Üniversitenin 15 ay kaybetmesine neden olmuştur. Bu süreç devam ederken ödenek yetersizlikleri nedeniyle 2020 yılında tamamlama ihalesine çıkılamamıştır. 2021 yılı yatırım bütçe döneminde Strateji Bütçe Başkanlığınca projeye ihdas edilen ödenek uyarınca Betonarme ve Çelik İmalatlarının tamamlanması işi için 06.04.2021 tarihinde ihalesine çıkılarak 24.05.2021 tarihinde sözleşme imzalanarak yapım süreçlerine başlanılmıştır. Dünyada ve ülkemizde yaşanan salgın nedeniyle tedarik zincirinde karşılaşılabilecek zincirinde bozulmalar nedeniyle yapım süreci uzamıştır. 2022 yılı şubat ayında tamamlanmıştır. Merkezi Derslik Binası projesinde 2021 dönemi yatırım ödeneğiyle ince işlerin yapım ihalesine 15.10.2021 tarihinde çıkılmış olup yer teslimi yapılarak imalata

başlanılmıştır. 2022 yılı yatırım bütçe döneminde projeye 78.402.645,34 TL ödeme yapılmış olup, toplam projenin %60'ı tamamlanmış durumdadır.

Merkezi Derslik Binası projesinde;

Proje Tutarı (KDV Dâhil)	: 226.000.000,00	TL
2022 Yılı Başlangıç Ödeneği	: 23.500.000,00	TL
2022 Yılı Toplam Ödeneği	: 88.500.000,00	TL
2022 Yılı Harcama Tutarı	: 78.402.645,34	TL

Yapılan İhale Adı	İKN	İhale Tutarı (KDV Hariç)	Yapılan Toplam Ödeme (KDV Dâhil)	Not
Merkezi Derslik Binası Betonarme ve Çelik İmalatları Yapılması İşi	2021/141542	11.171.000,00 TL	1.978.090,06 TL	İkmal
Merkezi Derslik	2021/537601	72.800.000,00 TL 83.971.000,00 TL	76.424.555,28 TL 78.402.645,34 TL	İkmal Toplam Ödeme

olmak üzere yapım süresince 2018, 2019 ve 2021 yılında 2 adet ihale olmak üzere toplam 4 adet ihale yapılmış olup, 2022 yatırım bütçe dönemi sonu itibariyle projeye toplam 108.452.653,96 TL ödeme yapılmıştır.

• **2016H03-2690-16699 Öğrenci Yaşam Merkezi Binası İşi:**

Yüklenici sözleşme hükümleri uyarınca yapım inşaat faaliyetine devam etmektedir. Öğrenci Yaşam Merkezi Binamız 2018 yılının mart ayında ihalesi yapılarak yapım faaliyetlerine başlanılmıştır. Toplamda 11.500 m² kapalı inşaat alanına sahiptir. 8.500 m²'lik kısımda Öğrenci Yaşam Merkezi Binamızda acil ihtiyaçlarımız karşılamaya yönelik olarak öğrenci ve personel yemekhaneleri kullanıma açılmıştır. Sağlık, Kültür ve Spor Daire Başkanlığımız ile Kütüphane ve Dokümantasyon Daire Başkanlığımız sorumluluğunda bulunan okuma salonu ve sosyal alanlarını da içerisinde barındıran kısımların 2022 yılı yatırım yapım faaliyetleri tamamlanmıştır.

Öğrenci Yaşam Merkezi Binası projesinde;

Proje Tutarı (KDV Dâhil)	: 70.150.000,00	TL
2022 Yılı Başlangıç Ödeneği	: 12.500.000,00	TL
2022 Yılı Toplam Ödeneği	: 33.200.000,00	TL
2022 Yılı Harcama Tutarı	: 33.183.814,16	TL

Yapılan İhale Adı	İKN	İhale Tutarı (KDV Hariç)	Yapılan Toplam Ödeme (KDV Dâhil)	Not
ÖĞRENCİ YAŞAM MERKEZİ	2018/50265	25.524.000,00 TL	26.187.791,23 TL	Tamamlandı.
DERSLİK, OFİS VE ÖĞRENCİ YEMEKHANESİ YAPILMASI	2022/1160140	38.824.000,00 TL	6.996.022,93 TL	İkmal
		64.348.000,00 TL	33.183.814,16 TL	Toplam Ödeme

olmak üzere yapım süresince 2 adet ihale yapılmış olup, 2022 yatırım bütçe dönemi sonu itibariyle toplam 70.138.634,06 TL ödeme yapılmıştır.

IV. MUHTELİF İŞLER

2021H03-167965 Proje numaralı Muhtelif İşler projesi tadat dilmiş proje olması nedeniyle Bilgi İşlem Daire Başkanlığı, İdari ve Mali İşler Daire Başkanlığı ve Yapı İşleri ve Teknik Daire Başkanlığının ortak kullanımında bulunan projedir.

Cumhurbaşkanlığı Strateji Bütçe Başkanlığı KaYa Sistemi üzerinden yapılan sorgulamada:

06.1	Mamul Mal Alımları	İMİD	3.500.000,00 TL
06.3	Gayri Maddi Hak Alımları	İMİD-BİDB	1.300.000,00 TL
06.7	Büyük Bakım Onarım	YİTDB	2.500.000,00 TL

Olmak üzere olmak üzere 7.300.000,00 TL ödeneye sahip olduğu görülmüştür. Cumhurbaşkanlığı Strateji ve Bütçe Başkanlığınca Muhtelif İşleri Başlığı altında bulunan 06.7 Büyük Bakım Onarım Projesinde;

2022 Yılı Başlangıç Ödeneği	: 2.500.000,00	TL
2022 Yılı Toplam Ödeneği	: 5.800.000,00	TL
2022 Yılı Harcama Tutarı	: 8.300.000,00	TL

Ödeneği ihdas edilmiştir. Diğer başkanlıklarımızın ihtiyaçları doğrultusunda Rektörlük makamlarının olurları ile projeden 1.040.000,00 TL ödenek tenkis edilerek 2022 yılı ödeneği 7.260.000,00 TL olmak üzere yapım ve hizmet alımı olarak süresince 13 adet doğrudan temin

ve 2 adet ihale sözleşmesi yapılmış olup, 2022 yatırım bütçe dönemi sonu itibariyle toplam 7.126.426,19 TL harcama yapılmıştır.

Doğrudan Temin :

NO	Yapılan İşin Adı	İKN	İhale Tutarı (KDV Hariç)	Yapılan Toplam Ödeme (KDV Dâhil)
1	Jeneratörlerin Parça Değişimi Ve Bakımlarının Yapılması	22DT118373	67.500,00 TL	79.650,00 TL
2	Mühendislik Ve Doğa Bilimleri Laboratuvarları İle Edincik Yerleşkesi İlave Tesisat Yapımı	22DT243900	84.000,00 TL	99.120,00 TL
3	Sağlık Bilimleri Fakültesi Koridor Boyanması, Roket Kulübü Ofisi Yapılması, Mescitler Abdest Lama Ünitesi Ve Halı Kaplama Yapılması Ve İİBF İdari Bina Dış Cephe Pencere Su Yalıtımları Yapılması Bina Genel Muhtelif Mahallerde Boya Yapılması İşİ	22DT210551	215.168,20 TL	234.326,79 TL
4	SBF ve Merkezi Derslik Binası Fiberoptik Altyapısı Yapılması	21DT1004118	207.750,00 TL	226.248,06 TL
5	İ.İ.B.F Sınıf ve Ofisler Boya Yapılması İslami Bilimler Fakültesi Açılır Pencere, C Blok Öğrenci Girişi Boyanması ve Muhtelif İmalatlar Yapılması	22DT423302	210.000,00 TL	247.800,00 TL
6	Bandırma Onyediy Eylül Üniversitesi Kütüphane Katı 80 KVA UPS Akülerin Değişimi	22DT1231964	32.400,00 TL	35.284,90 TL
7	Bandırma MYO Muhtelif Birimlerde Bakım ve Onarımlarının Yapılması İşİ	22DT1343581	189.250,00 TL	223.315,00 TL
8	Trafo Dağıtım Merkezi Ölçüm Hücresi Akım Trafolarının Değiştirilmesi İşİ	22DT1223605	43.850,00 TL	51.743,00 TL
9	Manyas MYO Bina İçi İdare Malı Boya İle Boyanması Ve Çatı Onarımı Yapılması İşİ	22DT1021764	64.705,00 TL	76.351,90 TL
10	Rektörlük, SBF ve ÖYM Yemekhanesinin Çeşitli Yerlerindeki Havalandırma, İklimlendirme, Kuyu Suyu Mekanik Sistemlerindeki Arızaların Onarımı İşİ	22DT441248	88.932,00 TL	104.939,76 TL

11	Kütüphane Alüminyum Camlı Bölme Duvar ve Klinker Duvar Kaplaması Yapılması, Edincik Eğitim Alanı Yangın Duvarı Yapılması ve Merkez Yerleşke Öğrenci Otopark Alanı Büyütülerek Çevresine Tel Örgü Yapılması İş Bandırma Onyedey Eylül Üniversitesi Manyas MYO Asansörlerinin Onarım ve Bakımları,	22DT1276867	208.750,00 TL	246.325,00 TL
12	Merkez Yerleşke Rektörlük Binası G Blok Asansörlerinin Onarımları ve Merkez Yerleşke B Blok Asansör Onarımının Yapılması İş	22DT1385988	144.500,00 TL	170.510,00
Toplam Ödeme			1.556.805,20 TL	1.837.030,14 TL

Yapılan İhaleler :

NO	Yapılan İşin Adı	İKN	İhale Tutarı (KDV Hariç)	Yapılan Toplam Ödeme (KDV Dâhil)
1	Dış Cephe Isı Yalıtımı Ve Mantolama Yapılması	2020/245271	1.171.000,00 TL	818.965,39 TL
2	Edincik Denizcilik Pergola, Mermer Silinmesi Ve Katı Atık Depolama Merkezi Yapılması	2021/406382	320.587,75 TL	208.828,85 TL
3	Paşakonak Mahallesi 2294 Ada 15 Parsel De Bulunan Binanın Bakım Ve Onarımlarının Yapılması İş	2022/400698	3.315.000,00 TL	4.261.601,81 TL
Toplam Ödeme			4.806.587,75 TL	5.289.396,05 TL

B. BEDEN EĞİTİMİ VE SPOR

V. Açık ve Kapalı Spor Tesisleri

2020H05-169642 Proje numaralı Spor Kompleksi Projesi alt başlığında bulunan spor kompleksi projesinde Cumhurbaşkanlığı Makamının talimatı ve Gençlik ve Spor Bakanlığının Spor Toto Teşkilat Başkanlığının reklam gelirleri bütçesinden Üniversitemiz merkez yerleşkesinde Üniversitemize ve Şehir halkının birlikte kullanabileceği Spor Kompleksi yapılmasına onay verilmiştir. Üniversitemiz ile Spor Toto Teşkilat Başkanlığı arasında 11.07.2019 tarihinde bir protokol imzalanmıştır. Cumhurbaşkanlığı Strateji ve Bütçe Başkanlığının onayıyla 2020 yılı yatırım programına iz bedeli ile dâhil edilmiştir.

Gençlik ve Spor Bakanlığı Spor Toto Teşkilat Başkanlığınca 80.000.000 TL+KDV ödenek tahsis edilmiştir. Bu proje kapsamında

- 3.500 kişilik spor salonu,
- Akademi Binası,
 - ❖ İdman Sahaları,
 - ❖ Çok Amaçlı Salonlar,
 - ❖ Okçuluk,
 - ❖ Bay/Bayan Fitnessi,
 - ❖ Yarı Olimpik Yüzme Havuzu,
 - ❖ Gençlik Merkezi,
 - ❖ Squash,
 - ❖ Derslikler,
 - ❖ Akademik ve İdari Çalışma Ofisleri,
 - ❖ Kafeterya

- Stadyum (Tribünler) kısmı ihale kapsamında bulunmaktadır.

Spor Kompleksi projesinde;			
İhale Tutarı (KDV Dâhil)	:	102.604.540,00	TL
2021 Yılı Harcama Tutarı	:	94.400.000,01	TL
2022 Yılı Harcama Tutarı	:	96.053.241,79	TL
Toplam Harcama Tutarı	:	190.453.241,80	TL

Yapılan İhale Adı	İKN	İhale Tutarı (KDV Hariç)	Yapılan Toplam Ödeme (KDV Dâhil)	Not
Spor Kompleksi	2020/404731	86.953.000,00 TL	190.453.241,80 TL	Tamamlandı

Ödeme yapılmış olup 2022 yılı Aralık ayı itibariyle inşaat faaliyeti tamamlanarak kullanıma açılmıştır.

C. KÜLTÜR SEKTÖRÜ

2020H04-141549 Proje numaralı Bakım Onarım Projesi kapsamında Cumhurbaşkanlığı Strateji ve Bütçe Başkanlığınca 6.900.000 TL olarak proje açılışı yapılmıştır. Üniversitemize tahsisi yapılan Cumhuriyet dönemi ilk yıllarının yapısal özelliklerinin kültürel varlık olarak taşıyan Pertevniyal Hastanesinin restorasyon yapım işi Balıkesir Valiliğince tahsis edilen ödenek uyarınca Bandırma Belediye Başkanlığınca ihalesi edilerek başlanmıştır. Bandırma Belediye Başkanlığınca ihalesi edilen Pertevniyal Hastanesi %13,50 seviyede sözleşmesi tasfiye edilmiştir. Üniversitemiz teknik birimimizce restorasyon projelerinde incelenmesi devam etmekte olup maliyet güncellemesi yapıldıktan sonra ihale süreçlerine ödenek durumuna göre başlanacaktır.

D. GENEL BAKIM ONARIM İŞLERİ (03.8)

Bu ödenek uyarınca Yerleşkemizde mevcut bulunan jeneratör ve asansörlerin periyodik genel bakımları yapılmaktadır.

Doğrudan Temin :

NO	Yapılan İşin Adı	İKN	İhale Tutarı (KDV Hariç)	Yapılan Toplam Ödeme (KDV Dâhil)
	2022 Yılı Merkez Yerleşke 4 Adet Asansörün Aylık Bakımlarının Yapılması ve Mavi Etiket Alınması	22DT111519	46.500,00	25.960,00 TL
	İİBF Kazan Dairesi ve Spor Bilimleri Fakültesi Isıtma Soğutma Sisteminin Bakım Onarım İşİ	22DT423302	52.208,00	61.605,44 TL
	2022 Yılı Merkez Yerleşke 4 Adet Asansörün Aylık Bakımlarının Yapılması ve Mavi Etiket Alınması	22DT111519	46.500,00	28.910,00 TL
		Toplam Ödeme	145.208,00 TL	116.475,00 TL

4.2.3 SAĞLIK KÜLTÜR VE SPOR DAİRE BAŞKANLIĞI FAALİYETLERİ

Tablo 85-Sağlık Kültür ve Spor Daire Başkanlığı Tarafından Yapılan Harcamalar / 2022

AÇIKLAMA	USULÜ	HARCAMA TUTARI
Öğrenciler İçin Malzeme Dâhil Öğlen ve Akşam Yemeği	19, 22/(d) ve diğer	9.519.153,42
Mal ve Hizmet Alımları	19, 22/(d) ve diğer	2.277.060,26
Bakım ve Onarım	19, 22/(d) ve diğer	4.900,00
Personel Maaş + Sgk Ödemeleri	-	1.414.792,98
Öğrenci ve Usta Öğretici Maaş + SGK Ödemeleri	-	547.859,97
Yurt İçi Geçici ve Sürekli Görev Yollukları	-	0,00
KDV DÂHİL TOPLAM TUTAR		13.763.766,63

Tablo 86-Yemek Hizmetine Öğrenci ve Memur Katkıları / 2022

YEMEK KATKI VE YÜKLENİCİ BİLGİLERİ	TUTAR (TL)
Öğrenci Yemek Yükleniciye Ödenen Toplam Tutar	9.519.153,42
Sağlık Kültür Bütçesinden Öğrenci Yemeğine Katkı	8.000.000,00

4.2.4 İDARİ VE MALİ İŞLER DAİRE BAŞKANLIĞI FAALİYETLERİ

Tablo 87-İhale Bilgileri / 2022

İhale Kayıt Numarası	İhale Adı	İhale Tarihi ve Saati	İhale Türü	İhale Usulü
2022/133366	3 Adet Binek 2 Adet Kamyonet Tipi Aracın Sürücüsüz Kiralama Hizmeti	03.03.2022 10:00	Hizmet	Açık (e-ihale)
2022/186449	Trafik Simülasyonu ve Security Information and Event Management (SIEM) Yazılım Lisansı Alımı	30.03.2022 10:00	Hizmet	Açık (e-ihale)
2022/331106	Masa (Bilardo, air/flip hockey, langırt, satranç) ve Kutu/Konsol Oyunları Alımı	29.04.2022 14:00	Mal	Açık (e-ihale)
2022/538784	3 Kısımdan Oluşan Optisyenlik Malzemesi, Mimarlık Tasarım Laboratuvar Malzemeleri ve IP Telefon Alımı	02.06.2022 10:00	Mal	Açık (e-ihale)
2022/701869	2 Kısımdan Oluşan Grafik Tasarım ve Spor malzemeleri Alımı	05.08.2022 10:00	Mal	Açık (e-ihale)
2022/866780	35 Ton Ceviz Tipi Kömür Alımı	08.09.2022 14:00	Mal	Açık (e-ihale)
2022/1332894	Personel Servis Taşımacılığı	29.12.2022 14:00	Hizmet	Açık (e-ihale)

Tablo 88-Doğrudan Temin Dağılımı / 2022

ALIM TÜRÜ	DOĞRUDAN TEMİN				
	(4734-22/a)	(4734-22/c)	(4734-22/d)	(4734-22/d**)	3/e
MAL	15		86	1	53
HİZMET	23	5	25	1	
TOPLAM	38	5	111	2	53

Tablo 89-İdari ve Mali İşler Daire Başkanlığı Yurtiçi ve Yurtdışı Görevlendirme ve Bu Görevlendirmelere Katılan Personel Sayısı ve Personel Başına Düşen Yolluk Tutarı / 2022

	2020	2021	2022
YURTIÇİ GÖREVLENDİRMELERE KATILAN PERSONEL SAYISI	55	40	51
ÖDENEN TOPLAM YOLLUK TUTARI (TL)	23.684,65	17.782,16	66.261,19
PERSONEL BAŞINA DÜŞEN YOLLUK TUTARI (TL)	430,63	445,50	1.299,24
YURTDIŞI GÖREVLENDİRMELERE KATILAN PERSONEL SAYISI	0	2	0,00

Tablo 90- Üniversitemiz personeli telefon gideri / 2022

	2020	2021	2022
PERSONEL SAYISI	Üniversitemiz personeli telefon görüşmelerini fiber altyapısı olan yerleşkelerimizde IP sistem üzerinden anlaşma sağlanan firma ile yapılan protokol ile ücretsiz gerçekleştirmektedir.		
HARCAMA TUTARI (TL)			
PERSONEL BAŞINA HARCAMA TUTARI (TL)			

Tablo 91-Kiralanan Taşıt Sayısı Birim ve Toplam Maliyetleri / 2022

	2020	2021	2022
KİRALANAN TAŞITTAN YARARLANAN PERSONEL SAYISI	2667	2608	2721
TAŞIT SAYISI	9	9	9
YILLIK PERSONEL TAŞIMA TOPLAM TUTARI (TL)	353.761,72	414.734,02	687.516
PERSONEL BAŞINA YILLIK BİRİM FİYATI (TL)	132,64	159,02	252,67

Tablo 92-Satın Alma Suretiyle Edinilen Taşıt Sayısı ve Taşıtların Toplam Maliyeti / 2022

	2020	2021	2022
TAŞIT SAYISI	1		
T02 Makam Aracı			
T02 Hizmet Aracı			
T02 Hizmet Aracı			
T05 Minibüs			
T04 Arazi Binek			
T11a Otobüs			
Bahçe Tipi Traktör	102.600 TL		
TOPLAM MALİYETİ	102.600 TL		



4.2.5 TAŞINIR MAL YÖNETMELİĞİ İŞLEMLERİ

Taşınır kaynaklar 5018 sayılı Kamu Mali Yönetimi ve Kontrol Kanun çerçevesinde üniversitemiz Rektörlük ve Bağlı birimlerden gelen talepler İdari ve Mali İşler Daire Başkanlığı tarafından bütçe olanakları kapsamında belirli parasal sınırlarda doğrudan temin olarak, doğrudan teminin üstü ise ihaleye çıkılarak birimlerin talepleri etkin ve verimli bir şekilde karşılanmaktadır. Taşınır işlemlerinde 18.01.2007 tarih ve 26407 sayılı Resmî Gazetede yayınlanarak yürürlüğe giren, 22 Nisan 2016 tarih ve 29692 sayılı Resmi Gazetede yönetmelikte yapılan değişikliklerle yayımlanan Taşınır Mal Yönetmeliği uygulanmaktadır. Taşınır Mal işlemlerinde Muhasebat Genel Müdürlüğü Kamu Harcama ve Muhasebe Bilişim Sisteminden Taşınır Kayıt ve Yönetim Sistemi programı kullanılmaktadır.



Tablo 93-Taşınır Kesin Hesap İcmal Cetveli (150, 253, 254, 255)

İDARE TAŞINIR MAL YÖNETİM HESABI İCMAL CETVELİ

KAMU İDARESİNİN KODU		507		ADI		Bandırma Onyedü Eylül Üniversitesi		YIL		2022			
TAŞINIR HESAP KODU		150		ADI		İlk Madde ve Malzemeler							
SIRA NO	TAŞINIR I. DÜZEY DETAY KODU	TAŞINIR I. DÜZEY DETAY ADI	ÖLÇÜ BİRİMİ	GEÇEN YILDAN DEVREDEN		YIL İÇİNDE GİREN		TOPLAM		YIL İÇİNDE ÇIKAN		GELECEK YILA DEVREDEN	
				MİKTARI	TUTARI	MİKTARI	TUTARI	MİKTARI	TUTARI	MİKTARI	TUTARI	MİKTARI	TUTARI
1	150.01	Kırtasiye Malzemeleri	SET	1.504,00	27.562,44	0,00	0,00	1.504,00	27.562,44	51,00	946,36	1.453,00	26.616,08
2	150.01	Kırtasiye Malzemeleri	kg	0,00	0,00	4,90	294,02	4,90	294,02	0,00	0,00	4,90	294,02
3	150.01	Kırtasiye Malzemeleri	TAKIM	38,00	18.123,27	2,00	8.968,09	40,00	27.091,36	15,00	983,53	25,00	26.107,83
4	150.01	Kırtasiye Malzemeleri	ADET	642.893,00	1.242.280,09	66.409,00	1.007.947,62	709.302,00	4.250.227,71	238.937,00	1.229.674,88	470.365,00	3.020.552,83
5	150.01	Kırtasiye Malzemeleri	PAKET	2.602,00	52.452,52	2.020,00	220.277,20	6.522,00	282.820,81	1.682,00	107.247,71	4.820,00	275.482,07
6	150.01	Kırtasiye Malzemeleri	KİLOGR	0,00	0,00	0,00	0,00	0,00	0,00	0,00	0,00	0,00	0,00
7	150.01	Kırtasiye Malzemeleri	METRE	0,00	0,00	0,00	0,00	0,00	0,00	0,00	0,00	0,00	0,00
8	150.01	Kırtasiye Malzemeleri	KUTU	3.187,00	16.496,34	787,00	10.285,68	3.974,00	26.782,02	1.015,00	8.546,88	2.959,00	18.235,14
9	150.01	Kırtasiye Malzemeleri	KOLİ	21,00	660,57	0,00	0,00	21,00	660,57	0,00	0,00	21,00	660,57
10	150.01	Kırtasiye Malzemeleri	RULO	361,00	592,57	72,00	2.166,48	433,00	2.759,05	99,00	262,38	334,00	2.496,67
11	150.01	Kırtasiye Malzemeleri	TOP	6.623,00	169.859,33	3.190,00	228.128,40	9.813,00	397.987,73	2.419,00	56.734,68	7.394,00	341.253,05
150.01 HESAP TOPLAMI:				657.229,00	1.528.027,13	74.384,90	3.588.167,58	731.613,90	5.116.194,71	244.219,00	1.404.496,45	487.394,90	3.711.698,26
12	150.02	Beslenme/Gıda Amaçlı	KİTTİ	10,00	4.702,30	8,00	10.284,00	18,00	15.086,30	14,00	9.894,30	4,00	3.192,00
13	150.02	Beslenme/Gıda Amaçlı	SET	2,00	400,00	0,00	0,00	2,00	400,00	0,00	0,00	2,00	400,00
14	150.02	Beslenme/Gıda Amaçlı	TAKIM	0,00	0,00	0,00	0,00	0,00	0,00	0,00	0,00	0,00	0,00
15	150.02	Beslenme/Gıda Amaçlı	ADET	350,00	13.482,11	1.014,00	34.863,10	1.364,00	48.345,21	162,00	15.027,30	1.202,00	33.317,91
16	150.02	Beslenme/Gıda Amaçlı	PAKET	0,00	0,00	5.250,00	112.690,00	5.250,00	112.690,00	5.250,00	112.690,00	0,00	0,00
17	150.02	Beslenme/Gıda Amaçlı	RULO	0,00	0,00	0,00	0,00	0,00	0,00	0,00	0,00	0,00	0,00
150.02 HESAP TOPLAMI:				362,00	18.584,41	4.272,00	157.937,10	4.634,00	176.521,51	3.426,00	137.611,60	1.208,00	38.909,91
18	150.03	Tıbbi ve Laboratuvar	PAKET	0,00	0,00	155,00	18.254,90	155,00	18.254,90	12,00	7.852,90	143,00	10.402,00
19	150.03	Tıbbi ve Laboratuvar	METRE	0,00	0,00	0,00	0,00	0,00	0,00	0,00	0,00	0,00	0,00
20	150.03	Tıbbi ve Laboratuvar	KUTU	0,00	0,00	86,00	31.752,66	86,00	31.752,66	45,00	7.182,66	41,00	24.570,00
21	150.03	Tıbbi ve Laboratuvar	TAKIM	3,00	4.130,00	0,00	0,00	3,00	4.130,00	0,00	0,00	3,00	4.130,00
22	150.03	Tıbbi ve Laboratuvar	SET	1,00	9.900,20	0,00	0,00	1,00	9.900,20	0,00	0,00	1,00	9.900,20

İDARE TAŞINIR MAL YÖNETİM HESABI İÇMAL CETVELİ

KAMU İDARESİNİN KODU		507		ADI		Bandırma Onyedü Eylül Üniversitesi		YIL		2022			
TAŞINIR HESAP KODU		150		ADI		İlk Madde ve Malzemeler							
SIRA NO	TAŞINIR I. DÜZEY DETAY KODU	TAŞINIR I. DÜZEY DETAY ADI	ÖLÇÜ BİRİMİ	GEÇEN YILDAN DEVREDEN		YIL İÇİNDE GİREN		TOPLAM		YIL İÇİNDE ÇIKAN		GELECEK YILA DEVREDEN	
				MİKTARI	TUTARI	MİKTARI	TUTARI	MİKTARI	TUTARI	MİKTARI	TUTARI	MİKTARI	TUTARI
1	150.03	Tıbbi ve Laboratuvar	KİLOGR	0,00	0,00	52,00	3.730,97	52,00	3.730,97	52,00	3.730,97	0,00	0,00
2	150.03	Tıbbi ve Laboratuvar	LİTRE	60,00	1.001,82	0,00	0,00	60,00	1.001,82	0,00	0,00	60,00	1.001,82
3	150.03	Tıbbi ve Laboratuvar	RULO	0,00	0,00	0,00	0,00	0,00	0,00	0,00	0,00	0,00	0,00
4	150.03	Tıbbi ve Laboratuvar	ADET	3.613,00	17.609,45	36.360,00	650.519,98	39.973,00	668.129,43	1.431,00	237.601,21	38.542,00	430.528,22
150.03 HESAP TOPLAMI:				3.677,00	32.641,47	36.653,00	704.258,51	40.330,00	736.899,98	1.540,00	256.367,74	38.790,00	480.532,24
5	150.04	Yakıtlar, Yakıt Katkıları	LİTRE	220,00	2.187,40	1.182,60	33.133,74	1.402,60	35.321,14	401,00	5.908,00	1.001,60	29.413,14
6	150.04	Yakıtlar, Yakıt Katkıları	PAKET	0,00	0,00	0,00	0,00	0,00	0,00	0,00	0,00	0,00	0,00
7	150.04	Yakıtlar, Yakıt Katkıları	KUTU	0,00	0,00	1,00	1.652,00	1,00	1.652,00	0,00	0,00	1,00	1.652,00
8	150.04	Yakıtlar, Yakıt Katkıları	TAKIM	1,00	177,00	0,00	0,00	1,00	177,00	0,00	0,00	1,00	177,00
9	150.04	Yakıtlar, Yakıt Katkıları	kg	63.960,00	132.076,41	42.320,00	349.003,88	106.280,00	481.080,29	65.720,00	161.650,04	40.560,00	319.430,25
10	150.04	Yakıtlar, Yakıt Katkıları	ADET	1,00	228,92	24,00	10.395,75	25,00	10.624,67	7,00	1.370,78	18,00	9.253,89
150.04 HESAP TOPLAMI:				64.182,00	134.669,73	43.527,60	394.185,37	107.709,60	528.855,10	66.128,00	168.928,82	41.581,60	359.926,28
11	150.05	Temizleme Ekipmanları	RULO	2.814,00	3.835,71	1.010,00	224.031,60	3.824,00	227.867,31	2.973,00	161.523,50	851,00	66.343,81
12	150.05	Temizleme Ekipmanları	PAKET	673,00	47.111,98	1.167,00	99.021,95	1.840,00	146.133,93	895,00	74.006,41	945,00	72.127,52
13	150.05	Temizleme Ekipmanları	LİTRE	3.147,00	51.952,45	0,00	0,00	3.147,00	51.952,45	1.612,00	22.216,08	1.535,00	29.736,37
14	150.05	Temizleme Ekipmanları	KUTU	16,00	244,92	120,00	21.833,25	136,00	22.078,17	76,00	14.049,93	60,00	8.028,24
15	150.05	Temizleme Ekipmanları	KİLOGR	0,00	0,00	70,00	6.831,46	70,00	6.831,46	25,00	586,46	45,00	6.245,00
16	150.05	Temizleme Ekipmanları	METRE	0,00	0,00	50,00	619,50	50,00	619,50	0,00	0,00	50,00	619,50
17	150.05	Temizleme Ekipmanları	ADET	4.882,00	256.200,87	8.456,00	1.479.535,28	13.338,00	1.735.736,15	6.302,00	518.991,22	7.036,00	1.216.744,94
18	150.05	Temizleme Ekipmanları	kg	2.608,00	17.639,56	215,00	6.541,55	2.823,00	24.181,11	1.506,00	13.693,05	1.317,00	10.488,06
19	150.05	Temizleme Ekipmanları	SET	0,00	0,00	2,00	10.325,00	2,00	10.325,00	2,00	10.325,00	0,00	0,00
20	150.05	Temizleme Ekipmanları	TAKIM	111,00	1.921,68	44,00	475,06	155,00	2.396,74	77,00	1.415,34	78,00	981,40
21	150.05	Temizleme Ekipmanları	KOLİ	906,00	80.946,68	2.140,00	656.347,55	3.046,00	737.294,23	603,00	58.561,38	2.443,00	678.732,84
150.05 HESAP TOPLAMI:				15.157,00	459.853,85	13.274,00	2.505.562,20	28.431,00	2.965.416,05	14.071,00	875.368,37	14.360,00	2.090.047,68

İDARE TAŞINIR MAL YÖNETİM HESABI İÇMAL CETVELİ

KAMU İDARESİNİN KODU		507		ADI		Bandırma Onyedü Eylül Üniversitesi		YIL		2022			
TAŞINIR HESAP KODU		150		ADI		İlk Madde ve Malzemeler							
SIRA NO	TAŞINIR I. DÜZEY DETAY KODU	TAŞINIR I. DÜZEY DETAY ADI	ÖLÇÜ BİRİMİ	GEÇEN YILDAN DEVREDEN		YIL İÇİNDE GİREN		TOPLAM		YIL İÇİNDE ÇIKAN		GELECEK YILA DEVREDEN	
				MİKTARI	TUTARI	MİKTARI	TUTARI	MİKTARI	TUTARI	MİKTARI	TUTARI	MİKTARI	TUTARI
1	150.06	Giyecek, Mefruşat ve	ADET	4.876,00	211.561,81	4.597,00	1.278.138,25	9.473,00	1.489.700,06	3.148,00	674.979,87	6.325,00	814.720,19
2	150.06	Giyecek, Mefruşat ve	KUTU	0,00	0,00	65,00	33.345,00	65,00	33.345,00	0,00	0,00	65,00	33.345,00
3	150.06	Giyecek, Mefruşat ve	METRE	885,00	23.875,56	74,00	12.254,11	959,00	36.129,67	77,00	12.474,00	882,00	23.655,67
4	150.06	Giyecek, Mefruşat ve	TAKIM	3.988,00	264.938,47	373,00	83.239,60	4.361,00	348.178,07	604,00	94.598,56	3.757,00	253.579,51
5	150.06	Giyecek, Mefruşat ve	KOLİ	0,00	0,00	20,00	11.340,00	20,00	11.340,00	0,00	0,00	20,00	11.340,00
6	150.06	Giyecek, Mefruşat ve	SET	15,00	2.005,80	0,00	0,00	15,00	2.005,80	0,00	0,00	15,00	2.005,80
7	150.06	Giyecek, Mefruşat ve	kg	15,00	81,00	3,20	77,35	18,20	158,35	10,00	54,00	8,20	104,35
8	150.06	Giyecek, Mefruşat ve	RULO	941,00	10.617,17	0,00	0,00	941,00	10.617,17	841,00	9.526,85	100,00	1.090,32
9	150.06	Giyecek, Mefruşat ve	PAKET	0,00	0,00	20,00	354,00	20,00	354,00	10,00	177,00	10,00	177,00
150.06 HESAP TOPLAMI:				10.720,00	513.079,81	5.152,20	1.418.748,31	15.872,20	1.931.828,12	4.690,00	791.810,28	11.182,20	1.140.017,84
10	150.07	Yiyecek Grubu	PAKET	29,00	1.296,00	56,00	11.234,00	85,00	12.530,00	3,00	567,00	82,00	11.963,00
11	150.07	Yiyecek Grubu	KİLOGR	1,00	37,80	0,00	0,00	1,00	37,80	0,00	0,00	1,00	37,80
12	150.07	Yiyecek Grubu	ADET	0,00	0,00	280,00	17.851,04	280,00	17.851,04	240,00	10.377,04	40,00	7.474,00
13	150.07	Yiyecek Grubu	kg	0,00	0,00	400,00	28.280,00	400,00	28.280,00	400,00	28.280,00	0,00	0,00
14	150.07	Yiyecek Grubu	KUTU	0,00	0,00	0,00	0,00	0,00	0,00	0,00	0,00	0,00	0,00
15	150.07	Yiyecek Grubu	LİTRE	0,00	0,00	0,00	0,00	0,00	0,00	0,00	0,00	0,00	0,00
16	150.07	Yiyecek Grubu	KOLİ	5,00	35,64	90,00	14.904,00	95,00	14.939,64	91,00	14.911,13	4,00	28,51
150.07 HESAP TOPLAMI:				35,00	1.369,44	826,00	72.269,04	861,00	73.638,48	734,00	54.135,17	127,00	19.503,31
17	150.08	İçecek Grubu	ADET	94,00	3.974,01	1.451,00	108.390,35	1.545,00	112.364,36	693,00	62.336,85	852,00	50.027,51
18	150.08	İçecek Grubu	KUTU	0,00	0,00	40,00	12.960,00	40,00	12.960,00	20,00	6.480,00	20,00	6.480,00
19	150.08	İçecek Grubu	PAKET	272,00	4.114,80	888,00	36.602,98	1.160,00	40.717,78	466,00	23.993,28	694,00	16.724,50
20	150.08	İçecek Grubu	LİTRE	2,00	106,20	0,00	0,00	2,00	106,20	0,00	0,00	2,00	106,20
21	150.08	İçecek Grubu	KOLİ	166,00	3.815,86	1.395,00	86.922,25	1.561,00	90.738,11	787,00	43.016,78	774,00	47.721,33
150.08 HESAP TOPLAMI:				534,00	12.010,87	3.774,00	244.875,58	4.308,00	256.886,45	1.966,00	135.826,91	2.342,00	121.059,54

İDARE TAŞINIR MAL YÖNETİM HESABI İÇMAL CETVELİ

KAMU İDARESİNİN KODU		507		ADI		Bandırma Onyedli Eylül Üniversitesi		YIL		2022			
TAŞINIR HESAP KODU		150		ADI		İlk Madde ve Malzemeler							
SIRA NO	TAŞINIR I. DÜZEY DETAY KODU	TAŞINIR I. DÜZEY DETAY ADI	ÖLÇÜ BİRİMİ	GEÇEN YILDAN DEVREDEDEN		YIL İÇİNDE GİREN		TOPLAM		YIL İÇİNDE ÇIKAN		GELECEK YILA DEVREDEDEN	
				MİKTARI	TUTARI	MİKTARI	TUTARI	MİKTARI	TUTARI	MİKTARI	TUTARI	MİKTARI	TUTARI
1	150.10	Zirai Maddeler Grubu	ADET	0,00	0,00	15,00	10.620,00	15,00	10.620,00	0,00	0,00	15,00	10.620,00
2	150.10	Zirai Maddeler Grubu	LİTRE	0,00	0,00	10,00	1.700,00	10,00	1.700,00	10,00	1.700,00	0,00	0,00
3	150.10	Zirai Maddeler Grubu	KİLOGR	0,00	0,00	0,00	0,00	0,00	0,00	0,00	0,00	0,00	0,00
150.10 HESAP TOPLAMI:				0,00	0,00	25,00	12.320,00	25,00	12.320,00	10,00	1.700,00	15,00	10.620,00
4	150.12	Bakım Onarım ve Üretim	KİLOGR	1,00	259,60	1.033,90	78.385,38	1.034,90	78.644,98	1.033,90	78.385,38	1,00	259,60
5	150.12	Bakım Onarım ve Üretim	BLOK	0,00	0,00	0,00	0,00	0,00	0,00	0,00	0,00	0,00	0,00
6	150.12	Bakım Onarım ve Üretim	LİTRE	0,00	0,00	0,00	0,00	0,00	0,00	0,00	0,00	0,00	0,00
7	150.12	Bakım Onarım ve Üretim	TAKIM	19,00	57.490,78	12,00	1.729,24	31,00	59.220,02	4,00	1.062,00	27,00	58.158,02
8	150.12	Bakım Onarım ve Üretim	kg	1,00	6,96	47,55	2.493,56	48,55	2.500,53	2,00	41,96	46,55	2.458,56
9	150.12	Bakım Onarım ve Üretim	METRE	6.027,00	69.584,31	17.429,50	487.475,91	23.456,50	557.060,22	13.636,00	305.197,18	9.820,50	251.863,04
10	150.12	Bakım Onarım ve Üretim	SET	5,00	8.968,00	23,00	31.270,00	28,00	40.238,00	0,00	0,00	28,00	40.238,00
11	150.12	Bakım Onarım ve Üretim	ADET	7.687,00	409.378,65	38.077,00	2.515.109,13	45.764,00	2.924.487,78	26.080,00	1.200.992,52	19.684,00	1.723.495,25
12	150.12	Bakım Onarım ve Üretim	TOP	0,00	0,00	0,00	0,00	0,00	0,00	0,00	0,00	0,00	0,00
13	150.12	Bakım Onarım ve Üretim	PAKET	86,00	1.714,67	225,00	26.483,67	311,00	28.198,34	228,00	17.806,79	83,00	10.391,55
14	150.12	Bakım Onarım ve Üretim	KUTU	12,00	908,08	14,00	2.210,01	26,00	3.118,09	23,00	2.098,08	3,00	1.020,00
15	150.12	Bakım Onarım ve Üretim	METREK	0,00	0,00	1,09	11.448,36	1,09	11.448,36	1,09	11.448,36	0,00	0,00
150.12 HESAP TOPLAMI:				13.838,00	548.311,05	56.863,04	3.156.605,26	70.701,04	3.704.916,32	41.007,99	1.617.032,27	29.693,05	2.087.884,02
16	150.13	Yedek Parçalar Grubu	ADET	1.068,00	237.899,42	1.776,00	1.565.791,17	2.844,00	1.803.690,59	1.126,00	168.760,30	1.718,00	1.634.930,29
17	150.13	Yedek Parçalar Grubu	SET	10,00	6.441,15	0,00	0,00	10,00	6.441,15	0,00	0,00	10,00	6.441,15
18	150.13	Yedek Parçalar Grubu	TAKIM	19,00	13.003,60	0,00	0,00	19,00	13.003,60	2,00	221,84	17,00	12.781,76
19	150.13	Yedek Parçalar Grubu	PAKET	16,00	242,86	20,00	486,04	36,00	728,90	28,00	456,02	8,00	272,88
20	150.13	Yedek Parçalar Grubu	METRE	250,00	6.664,05	36,00	986,01	286,00	7.650,06	250,00	6.664,05	36,00	986,01
21	150.13	Yedek Parçalar Grubu	kg	0,00	0,00	280,00	14.868,00	280,00	14.868,00	0,00	0,00	280,00	14.868,00
150.13 HESAP TOPLAMI:				1.363,00	264.251,08	2.112,00	1.582.131,22	3.475,00	1.846.382,30	1.406,00	176.102,21	2.069,00	1.670.280,09

İDARE TAŞINIR MAL YÖNETİM HESABI İÇMAL CETVELİ

KAMU İDARESİNİN KODU		507		ADI		Bandırma Onyedi Eylül Üniversitesi				YIL		2022	
TAŞINIR HESAP KODU		150		ADI		İlk Madde ve Malzemeler							
SIRA NO	TAŞINIR I. DÜZEY DETAY KODU	TAŞINIR I. DÜZEY DETAY ADI	ÖLÇÜ BİRİMİ	GEÇEN YILDAN DEVREDEN		YIL İÇİNDE GİREN		TOPLAM		YIL İÇİNDE ÇIKAN		GELECEK YILA DEVREDEN	
				MİKTARI	TUTARI	MİKTARI	TUTARI	MİKTARI	TUTARI	MİKTARI	TUTARI	MİKTARI	TUTARI
1	150.14	Nakil Vasıtaları	ADET	0,00	0,00	4,00	17.204,40	4,00	17.204,40	0,00	0,00	4,00	17.204,40
150.14 HESAP TOPLAMI:				0,00	0,00	4,00	17.204,40	4,00	17.204,40	0,00	0,00	4,00	17.204,40
2	150.15	Değişim, Bağış ve Satış	ADET	41,00	8.882,05	0,00	0,00	41,00	8.882,05	0,00	0,00	41,00	8.882,05
150.15 HESAP TOPLAMI:				41,00	8.882,05	0,00	0,00	41,00	8.882,05	0,00	0,00	41,00	8.882,05
3	150.16	Spor Malzemeleri Grubu	ADET	795,00	121.712,38	4.241,00	831.341,18	5.036,00	953.053,56	1.085,00	289.715,96	3.951,00	663.337,60
4	150.16	Spor Malzemeleri Grubu	PAKET	7,00	1.404,20	13,00	3.374,80	20,00	4.779,00	17,00	4.177,20	3,00	601,80
5	150.16	Spor Malzemeleri Grubu	TÜP	0,00	0,00	0,00	0,00	0,00	0,00	0,00	0,00	0,00	0,00
6	150.16	Spor Malzemeleri Grubu	KUTU	0,00	0,00	0,00	0,00	0,00	0,00	0,00	0,00	0,00	0,00
7	150.16	Spor Malzemeleri Grubu	TAKIM	25,00	443,88	95,00	24.355,20	120,00	24.799,08	97,00	24.407,04	23,00	392,04
8	150.16	Spor Malzemeleri Grubu	METRE	0,00	0,00	0,00	0,00	0,00	0,00	0,00	0,00	0,00	0,00
9	150.16	Spor Malzemeleri Grubu	SET	5,00	177,00	8,00	4.885,20	13,00	5.062,20	0,00	0,00	13,00	5.062,20
150.16 HESAP TOPLAMI:				832,00	123.737,46	4.357,00	863.956,38	5.189,00	987.693,84	1.199,00	318.300,20	3.990,00	669.393,64
10	150.17	Basınçlı Ekipmanlar	ADET	3,00	1.161,99	4,00	5.861,99	7,00	7.023,99	4,00	5.616,99	3,00	1.407,00
150.17 HESAP TOPLAMI:				3,00	1.161,99	4,00	5.861,99	7,00	7.023,99	4,00	5.616,99	3,00	1.407,00
11	150.99	Diğer Tüketim Amaçlı	KİLOGR	1,00	82,60	0,00	0,00	1,00	82,60	0,00	0,00	1,00	82,60
12	150.99	Diğer Tüketim Amaçlı	kg	0,00	0,00	5,00	1.062,00	5,00	1.062,00	5,00	1.062,00	0,00	0,00
13	150.99	Diğer Tüketim Amaçlı	SET	42,00	37.598,34	1,00	601,80	43,00	38.200,14	1,00	601,80	42,00	37.598,34
14	150.99	Diğer Tüketim Amaçlı	ADET	4.447,00	419.055,84	1.382,00	394.856,27	5.829,00	813.912,11	1.322,00	216.181,90	4.507,00	597.730,22
15	150.99	Diğer Tüketim Amaçlı	METRE	0,00	0,00	340,00	4.661,00	340,00	4.661,00	340,00	4.661,00	0,00	0,00
16	150.99	Diğer Tüketim Amaçlı	LİTRE	0,00	0,00	0,00	0,00	0,00	0,00	0,00	0,00	0,00	0,00
17	150.99	Diğer Tüketim Amaçlı	PAKET	0,00	0,00	0,00	0,00	0,00	0,00	0,00	0,00	0,00	0,00
18	150.99	Diğer Tüketim Amaçlı	TAKIM	53,00	28.116,78	0,00	0,00	53,00	28.116,78	0,00	0,00	53,00	28.116,78
150.99 HESAP TOPLAMI:				4.543,00	484.853,56	1.728,00	401.181,07	6.271,00	886.034,63	1.668,00	222.506,70	4.603,00	663.527,94
150 HESAP TOPLAMI:				772.516,00	4.131.433,90	246.956,74	15.125.264,01	1.019.472,74	19.256.697,93	382.068,99	6.165.803,71	637.403,75	13.090.894,20

İDARE TAŞINIR MAL YÖNETİM HESABI İÇMAL CETVELİ

KAMU İDARESİNİN KODU		507		ADI		Bandırma Onyedİ Eylül Üniversitesi				YIL		2022	
TAŞINIR HESAP KODU		253		ADI		Tesis, Makine ve Cihazlar							
SIRA NO	TAŞINIR I. DÜZEY DETAY KODU	TAŞINIR I. DÜZEY DETAY ADI	ÖLÇÜ BİRİMİ	GEÇEN YILDAN DEVREDEN		YIL İÇİNDE GİREN		TOPLAM		YIL İÇİNDE ÇIKAN		GELECEK YILA DEVREDEN	
				MİKTARI	TUTARI	MİKTARI	TUTARI	MİKTARI	TUTARI	MİKTARI	TUTARI	MİKTARI	TUTARI
1	253.01	Tesisler Grubu	ADET	4,00	22.274,76	0,00	0,00	4,00	22.274,76	0,00	0,00	4,00	22.274,76
253.01 HESAP TOPLAMI:				4,00	22.274,76	0,00	0,00	4,00	22.274,76	0,00	0,00	4,00	22.274,76
2	253.02	Makineler ve Aletler	ADET	247,00	1.802.177,42	98,00	1.388.270,82	345,00	3.190.448,24	11,00	219.388,72	334,00	2.971.059,52
253.02 HESAP TOPLAMI:				247,00	1.802.177,42	98,00	1.388.270,82	345,00	3.190.448,24	11,00	219.388,72	334,00	2.971.059,52
3	253.03	Cihazlar ve Aletler	ADET	895,00	5.094.513,62	162,00	2.483.582,81	1.057,00	7.578.096,43	53,00	315.033,51	1.004,00	7.263.062,91
253.03 HESAP TOPLAMI:				895,00	5.094.513,62	162,00	2.483.582,81	1.057,00	7.578.096,43	53,00	315.033,51	1.004,00	7.263.062,91
253 HESAP TOPLAMI:				1.146,00	6.918.965,80	260,00	3.871.853,63	1.406,00	10.790.819,43	64,00	534.422,23	1.342,00	10.256.397,19

İDARE TAŞINIR MAL YÖNETİM HESABI İÇMAL CETVELİ

KAMU İDARESİNİN KODU		507		ADI		Bandırma Onyedli Eylül Üniversitesi				YIL		2022	
TAŞINIR HESAP KODU		254		ADI		Taşıtlar Grubu							
SIRA NO	TAŞINIR I. DÜZEY DETAY KODU	TAŞINIR I. DÜZEY DETAY ADI	ÖLÇÜ BİRİMİ	GEÇEN YILDAN DEVREDEN		YIL İÇİNDE GİREN		TOPLAM		YIL İÇİNDE ÇIKAN		GELECEK YILA DEVREDEN	
				MİKTARI	TUTARI	MİKTARI	TUTARI	MİKTARI	TUTARI	MİKTARI	TUTARI	MİKTARI	TUTARI
1	254.01	Karayolu Taşıtları Grubu	ADET	6,00	1.149.482,47	0,00	0,00	6,00	1.149.482,47	0,00	0,00	6,00	1.149.482,47
254.01 HESAP TOPLAMI:				6,00	1.149.482,47	0,00	0,00	6,00	1.149.482,47	0,00	0,00	6,00	1.149.482,47
2	254.02	Su ve Deniz Taşıtları	ADET	3,00	699.424,75	2,00	192.000,00	5,00	891.424,75	0,00	0,00	5,00	891.424,75
254.02 HESAP TOPLAMI:				3,00	699.424,75	2,00	192.000,00	5,00	891.424,75	0,00	0,00	5,00	891.424,75
254 HESAP TOPLAMI:				9,00	1.848.907,22	2,00	192.000,00	11,00	2.040.907,22	0,00	0,00	11,00	2.040.907,22

İDARE TAŞINIR MAL YÖNETİM HESABI İÇMAL CETVELİ

KAMU İDARESİNİN KODU		507		ADI		Bandırma Onyedli Eylül Üniversitesi				YIL		2022	
TAŞINIR HESAP KODU		255		ADI		Demirbaşlar Grubu							
SIRA NO	TAŞINIR I. DÜZEY DETAY KODU	TAŞINIR I. DÜZEY DETAY ADI	ÖLÇÜ BİRİMİ	GEÇEN YILDAN DEVREDEN		YIL İÇİNDE GİREN		TOPLAM		YIL İÇİNDE ÇIKAN		GELECEK YILA DEVREDEN	
				MİKTARI	TUTARI	MİKTARI	TUTARI	MİKTARI	TUTARI	MİKTARI	TUTARI	MİKTARI	TUTARI
1	255.01	Döşeme ve Mefruşat	ADET	1.548,00	1.110.144,86	107,00	542.457,92	1.655,00	1.652.602,78	12,00	3.558,36	1.643,00	1.649.044,42
255.01 HESAP TOPLAMI:				1.548,00	1.110.144,86	107,00	542.457,92	1.655,00	1.652.602,78	12,00	3.558,36	1.643,00	1.649.044,42
2	255.02	Büro Makineleri Grubu	ADET	7.115,00	22.218.225,37	1.804,00	20.002.267,03	8.919,00	42.220.492,40	1.048,00	5.776.204,03	7.871,00	36.444.288,37
255.02 HESAP TOPLAMI:				7.115,00	22.218.225,37	1.804,00	20.002.267,03	8.919,00	42.220.492,40	1.048,00	5.776.204,03	7.871,00	36.444.288,37
3	255.03	Mobilyalar Grubu	ADET	20.798,00	10.559.472,94	4.238,00	6.102.939,91	25.036,00	16.662.412,85	2.436,00	2.531.018,67	22.600,00	14.131.394,18
255.03 HESAP TOPLAMI:				20.798,00	10.559.472,94	4.238,00	6.102.939,91	25.036,00	16.662.412,85	2.436,00	2.531.018,67	22.600,00	14.131.394,18
4	255.04	Beslenme/Gıda ve	ADET	46,00	64.744,79	0,00	0,00	46,00	64.744,79	0,00	0,00	46,00	64.744,79
255.04 HESAP TOPLAMI:				46,00	64.744,79	0,00	0,00	46,00	64.744,79	0,00	0,00	46,00	64.744,79
5	255.05	Canlı Demirbaşlar Grubu	ADET	0,00	0,00	0,00	0,00	0,00	0,00	0,00	0,00	0,00	0,00
255.05 HESAP TOPLAMI:				0,00	0,00	0,00	0,00	0,00	0,00	0,00	0,00	0,00	0,00
6	255.07	Kütüphane Demirbaşları	ADET	57.841,00	2.328.221,54	3.225,00	571.425,29	61.066,00	2.899.646,83	20,00	299.916,00	61.046,00	2.599.730,83
255.07 HESAP TOPLAMI:				57.841,00	2.328.221,54	3.225,00	571.425,29	61.066,00	2.899.646,83	20,00	299.916,00	61.046,00	2.599.730,83
7	255.08	Eğitim Demirbaşları	ADET	5.338,00	2.641.352,24	254,00	955.622,68	5.592,00	3.596.974,93	52,00	8.027,02	5.540,00	3.588.947,91
255.08 HESAP TOPLAMI:				5.338,00	2.641.352,24	254,00	955.622,68	5.592,00	3.596.974,93	52,00	8.027,02	5.540,00	3.588.947,91
8	255.09	Spor Amaçlı Kullanılan	ADET	593,00	427.477,09	78,00	828.008,44	671,00	1.255.485,54	39,00	374.980,40	632,00	880.505,14
255.09 HESAP TOPLAMI:				593,00	427.477,09	78,00	828.008,44	671,00	1.255.485,54	39,00	374.980,40	632,00	880.505,14
9	255.10	Güvenlik, Kontrol ve	ADET	699,00	2.636.701,24	99,00	709.276,68	798,00	3.345.977,91	44,00	315.657,56	754,00	3.030.320,36
255.10 HESAP TOPLAMI:				699,00	2.636.701,24	99,00	709.276,68	798,00	3.345.977,91	44,00	315.657,56	754,00	3.030.320,36
10	255.11	Demirbaş Niteliğindeki	ADET	50,00	31.501,84	5,00	24.036,60	55,00	55.538,44	2,00	484,17	53,00	55.054,27
255.11 HESAP TOPLAMI:				50,00	31.501,84	5,00	24.036,60	55,00	55.538,44	2,00	484,17	53,00	55.054,27
11	255.99	Diğer Demirbaşlar	ADET	100,00	181.273,58	0,00	0,00	100,00	181.273,58	0,00	0,00	100,00	181.273,58
255.99 HESAP TOPLAMI:				100,00	181.273,58	0,00	0,00	100,00	181.273,58	0,00	0,00	100,00	181.273,58
255 HESAP TOPLAMI:				94.128,00	42.199.115,49	9.810,00	29.736.034,55	103.938,00	71.935.150,05	3.653,00	9.309.846,21	100.285,00	62.625.303,85

4.3 PERFORMANS BİLGİLERİ

4.3.1 FAALİYET VE PROJE BİLGİLERİ

2022 Yılı içerisinde Bandırma Onyedi Eylül Üniversitesi'nce yönetmelik yayımlanmamıştır.

Tablo 94- Yönetim Kurulu ve Senato Toplantı Verileri / 2022

Toplantı Türü	Yönetim Kurulu	Senato
Toplantı Sayısı	39	18

4.3.1.1 FAALİYETLER / ETKİNLİKLER/ PROTOKOLLER

4.3.1.1.1 2022 Yılında Üniversitemizde 191 civarında fazla Bilimsel, Sosyal ve Kültürel içerikli etkinlikler düzenlenmiştir.

Tablo 95- Bilimsel, Sosyal ve Kültürel İçerikli Faaliyetler / 2022

	TARİH	KONU	ETKİNLİĞİ YAPAN BİRİM	ETKİNLİK TÜRÜ	PLATFORM-YER
1.	3 OCAK 2022	Sağlıklı Yönetim Topluluğumuzca Organize Edilen Sağlık Bilimleri Fakültesi Futbol Turnuvası Final Maçı Yapıldı.	Sağlıklı Yönetim Topluluğu	Futbol Turnuvası	
2	3 OCAK 2022	Üniversitemizin Kadın Voleybol Takımı Koçarlı'nın Küçük Sultanlarına Ziyarete Bulundu.	Üniversitemizin Kadın Voleybol Takımı	Sportif Faaliyet	Koçarlı
3.	6 OCAK 2022	Genç Liderler Topluluğumuz Afrika'da Su Kuyusu Açmak İçin Kermes Düzenledi.	Genç Liderler Topluluğu	Kermes	Merkez Yerleşke
4.	4 Ocak 2022	Üniversitemiz Sosyoloji Topluluğu sevgi evlerinde kalan çocuklar ile "sergi izleme, bowling oyunu ve yemek" etkinliği düzenledi.	Sosyoloji Topluluğu	Sosyal Sorumluluk Faaliyeti	Sevgi Evleri
5.	4 Ocak 2022	Sosyal Etkinlik ve Eğlence Topluluğumuz WEB Kodlama Eğitimi Düzenledi.	Sosyal Etkinlik ve Eğlence Topluluğu	Eğitim	Mühendislik Fakültesi dersliği
6.	10 Ocak 2022	UTİKAD Yönetim Kurulu Başkanı Ayşem Ulusoy sektör buluşmaları kapsamında öğrenciler ile bir araya geldi.	Uluslararası Taşımacılık ve Lojistik Hizmet Üretenleri Derneği	Söyleşi	Prof. Dr. Fuat Sezgin Konferans Salonu
7.	10 OCAK 2022	"Lojistikte Kadın Yönetici Olmak" online söyleşi düzenlendi.	Uluslararası Taşımacılık ve Lojistik Hizmet Üretenleri Derneği	Söyleşi	Webex

8.	12 OCAK 2022	Uluslararası Ticaret Topluğumuz "Z Ticaret" Konulu Online Etkinlik Yapıldı.	Uluslararası ticaret topluluğu	Konferans	Zoom
9.	17 OCAK 2022	Kafkasya Araştırmaları Topluğumuz Tarafından "20 Ocak Katliamı'nı Anma Programı" Düzenlendi.	Kafkasya Araştırmaları Topluğumuz	Konferans	Youtube
10.	31 OCAK 2022	Sosyal Etkinlik ve Eğlence Topluğumuz ile Google Developer Student Club tarafından Birleşmiş Milletler tarafından düzenlenen "Solution Challenge" adlı yarışmanın tanıtımı yapıldı.	Sosyal Etkinlik ve Eğlence Topluğumuz ve Google Developer Student Club ekibi	Konferans	Youtube
11.	21 ŞUBAT 2022	Sosyal Etkinlik ve Eğlence Topluğumuz ve Google Developer Students Club "Bir Yönetici Gözü İle Farkındalık ve Başarı Yolculuğu" Söyleşisi Düzenleyecektir	Sosyal Etkinlik ve Eğlence Topluğumuz	Söyleşi	Youtube
12.	21 ŞUBAT 2022	Bandırma Onyediy Eylül Üniversitesi Gençlik ve Spor Kulübü Modern Pentatlon Sporcularımız Başarılı Sonuçlara İmza Attılar.	Bandırma Onyediy Eylül Üniversitesi Gençlik ve Spor Kulübü	Turnuva	Bursa Atıcılar TOHM ve Osmangazi Atletizm Salonu
13.	21 ŞUBAT 2022	Sosyal Etkinlik ve Eğlence Topluğumuz ve Google Developer Students Club Android Eğitimi Programı Düzenledi.	Sosyal Etkinlik ve Eğlence Topluğumuz	Konferans	Youtube
14.	22 ŞUBAT 2022	Kafkasya Araştırmaları Topluğumuz Hocalı Soykırımı'nı Anma Programı Gerçekleştirdi.	Kafkasya Araştırmaları Topluğumuz	Konferans	Youtube
15.	28 ŞUBAT 2022	Sosyal Etkinlik ve Eğlence Topluğumuz tarafından "Zaman ve Enerji Yönetimi" söyleşisi düzenlendi.	Sosyal Etkinlik ve Eğlence Topluğumuz	Söyleşi	Youtube
16.	28 ŞUBAT 2022	Sosyal Etkinlik ve Eğlence Topluğumuz tarafından TTML CSS Eğitimi düzenlendi.	Sosyal Etkinlik ve Eğlence Topluğumuz	Eğitim	Youtube
17.	28 ŞUBAT 2022	Sosyal Etkinlik ve Eğlence Topluğumuz tarafından JavaScript 101 konulu söyleşi düzenlendi.	Sosyal Etkinlik ve Eğlence Topluğumuz	Söyleşi	Youtube

18.	28 ŞUBAT 2022	Sosyal Etkinlik ve Eğlence Topluluğumuz tarafından Angular 101 konulu söyleşi düzenlendi.	Sosyal Etkinlik ve Eğlence Topluluğu	Söyleşi	Youtube
19.	2-6 MART 2022	Türkiye Üniversiteler Üniliğ Güreş Şampiyonası'nda Üniversitemizi Öğrencimiz Mücahit Yeter Başarıyla Temsil Etti.	Türkiye Üniversite Sporları Federasyonu	Turnuva	Gazi Üniversitesi Spor Tesisleri
20.	10 MART 2022	Yönetim ve Liderlik Topluluğumuz 8 Mart Dünya Kadınlar Günü Etkinlikleri Kapsamında "Güçlü Kadınlar, Güçlü Yarınlar" Konulu Program Yaptı.	Yönetim ve Liderlik Topluluğu	Konferans	Prof. Dr. Fuat Sezgin Konferans Salonu
21.	10 MART 2022	Bandırma Meslek Yüksek Okulu Öğrencileri Kızılay ile birlikte Sosyal sorumluluk ve Gönüllük Projesi gerçekleştirdi.	Kızılay	Sosyal Sorumluluk	Bandırma Meslek Yüksekokulu
22.	15 MART 2022	İlim Kültür ve Sanat Topluluğumuz ve Genç İHH İnsani Yardım Vakfı Bir Ev Bir Umut Kermesi Düzenledi.	İlim Kültür ve Sanat Topluluğu	Kermes	Merkez yerleşkesi
23.	12 MART 2022	Bandırma Meslek Yüksekokulu Gelişim Topluluğumuz Tarafından "12 Mart İstiklal Marşı'nın Kabulü ve Mehmet Akif" Konulu Söyleşi Düzenlendi.	Bandırma Meslek Yüksekokulu Gelişim Topluluğu	Söyleşi	Bandırma Meslek Yüksekokulu Yerleşkesi
24.	14 MART 2022	Tarih Araştırmaları Topluluğumuz Tarafından "Çanakkale Neden Geçilemedi?" Programı Yapıldı.	Tarih Araştırmaları Topluluğu	Konferans	Prof. Dr. Fuat Sezgin Konferans Salonu
25.	14 MART 2022	Bağımlılıkla Mücadele Seminerleri Kapsamında "Alkol Bağımlılığı İle Mücadele" Programı Düzenlendi.	Psikolojik Danışmanlık ve Rehberlik Birimi	Seminer	Üniversitemiz Meslek Yüksekokulları
26.	17 MART 2022	Üniversitemiz Genç Ofis Tarafından Bugün "Düşünce Becerileri Eğitimi" Düzenlendi.	Genç Ofis ve Manyas Gençlik Merkezi	Eğitim	Prof. Dr. Fuat Sezgin Konferans Salonu
27.	15-18 MART 2022	Türkiye Üniversiteler Kick Boks Şampiyonası'nda Üniversitemiz Öğrencisi Betül Yılmaz Bronz Madalya Kazandı.	Türkiye Üniversiteler Kick Boks Şampiyonası	Turnuva	Erzurum Teknik Üniversitesi

29.	17 MART 2022	Bilek Güreşi Takımımız Bilek Güreşi Ünilig Türkiye Şampiyonası'nda Üniversitemizi Başarıyla Temsil Etti.	Bilek Güreşi Ünilig Türkiye Şampiyonası Türkiye Üniversite Sporları Federasyonu	Turnuva	75. Yıl Spor Salonu
30.	17 MART 2022	İlim Kültür ve Sanat Topluluğumuz ve Genç İHH İnsani Yardım Vakfı Bir Ev Bir Umut Kermesi Düzenledi.	İlim Kültür ve Sanat Topluluğu	Kermes	Üniversitemiz Merkez Yerleşke
28.	18 MART 2022	İnsan ve Toplum Bilimleri Fakültemizce "Hilal ve İstiklal, Mehmet Akif ve Milli Mücadele" Konferansı Düzenlendi.	İnsan ve Toplum Bilimleri Fakültesi	Konferans	Prof. Dr. Fuat Sezgin Konferans Salonu
31.	21 MART 2022	Üniversitemiz Genç Ofis Tarafından "Proje Döngüsü Eğitimi" Düzenlendi.	Genç Ofis ve Manyas Gençlik Merkezi	Eğitim	Prof. Dr. Fuat Sezgin Konferans Salonu
32.	21 MART 2022	Genç Yeşilay Topluluğumuzca Bağımlılıkla Mücadele Seminerleri Kapsamında "Sosyal Yönleriyle Bağımlılık" Semineri Düzenlendi.	Genç Yeşilay Topluluğu	Seminer	Prof. Dr. Fuat Sezgin Konferans Salonu
33.	21-25 MART 2022	Akademik Araştırmalar ve Sosyal Aktivite Topluluğu ve Sosyal Sorumluluk ve Gönüllülük Koordinatörlüğü İş Birliğiyle 'Al-Oku-Bırak Kitap Kumbarası" Etkinliği Düzenlendi	Akademik Araştırmalar ve Sosyal Aktivite Topluluğu	Sosyal Sorumluluk Faaliyeti	Merkezi Derslik Binası, İktisadi ve İdari Bilimler Fakültesi ile Mühendislik ve Doğa Bilimleri Fakültesi
34.	22 MART 2022	İnsan ve Toplum Bilimleri Fakültemiz Tarafından "Türk Kültüründe Nevruz" Konferansı Yapıldı.	İnsan ve Toplum Bilimleri Fakültesi	Konferans	Prof. Dr. Fuat Sezgin Konferans Salonu
35.	23 MART 2022	Tarih Araştırmaları Topluluğumuz Tarafından Montrö Çerçevesinde Denizcilik Tarihi Söyleşi Düzenlendi.	Tarih Araştırmaları Topluluğu	Söyleşi	Zoom
36.	24 MART 2022	Sosyal Etkinlik ve Eğlence Topluluğumuz Tarafından "Farklı Yetişenlerle Çömlek Atölyesi" Düzenlendi.	Sosyal Etkinlik ve Eğlence Topluluğu	Sosyal Sorumluluk Faaliyeti	Barış Manço Kültür Merkezi
37.	24-28 MART 2022	Üniversitemiz Kadın Taekwondo Takımı Türkiye Üniversiteler Taekwondo Şampiyonasına Katıldı.	Türkiye Üniversite Sporları Federasyonu	Turnuva	Hatay Mustafa Kemal Üniversitesi

38.	25 MART 2022	Uluslararası Ticaret ve Lojistik Bölümümüz ile BANÜ-KAGEM Tarafından “Kariyer Buluşmaları 2” Düzenlendi.	Uluslararası Ticaret ve Lojistik Bölümümü	Söyleşi	Prof. Dr. Fuat Sezgin Konferans Salonu
39.	28 MART 2022	Canlı Tarih Yazar Pakize Başaran Üniversitemizde Söyleşiye Katıldı.	Türkoloji Topluluğu	Söyleşi	Prof. Dr. Fuat Sezgin Konferans Salonu
40.	28-29 MART 2022	Denizcilik Kariyer Topluluğumuz Tarafından “Kariyer Günleri” Düzenlendi	Denizcilik Kariyer Topluluğu	Söyleşi	Prof. Dr. Fuat Sezgin Konferans Salonu
41.	28-29 MART 2022	Yönetim ve Liderlik Topluluğumuz Tarafından “Rastlantı” Resim Sergisi Düzenlendi.	Yönetim ve Liderlik Topluluğu	Resim Sergisi	Barış Manço Kültür Merkezi
42.	29 MART 2022	Gelişim Topluluğumuz Tarafından Bandırma Meslek Yüksekokulumuzda “Girişimcilik Deneyimleri” Söyleşi Düzenlendi.	Gelişim Topluluğu	Söyleşi	Bandırma Meslek Yüksekokulu Yerleşkesi
43.	30 MART 2022	Sosyal Sorumluluk ve Gönüllülük Koordinatörlüğü ile Akademik Araştırmalar ve Sosyal Aktivite Topluluğu’nun iş birliğiyle ‘AL-OKU-BIRAK KİTAP KUMBARASI ETKİNLİĞİ’ düzenlendi.	Sosyal Sorumluluk ve Gönüllülük Koordinatörlüğü	Sosyal Sorumluluk Faaliyeti	Merkezi Yerleşke
44.	31 MART 2022	İlk Yardım, Arama ve Kurtarma Topluluğumuzca Bursa İl Afet ve Acil Durum Müdürlüğüne Teknik kan bağışı Düzenlendi.	İlk Yardım, Arama ve Kurtarma Topluluğu	Gezi	Bursa
45.	31 MART 2022	Sağlıklı Yönetim Topluluğu Ankara Şehir Hastanesi’ne Teknik Gezi Düzenledi.	Sağlıklı Yönetim Topluluğu	Gezi	Ankara Şehir Hastanesi
46.	31 MART 2022	Tarih Araştırmaları Topluluğumuz Tarafından “Tarihi Seyri İçinde Osmanlı-Rus İlişkileri” Söyleşi Düzenlendi.	Tarih Araştırmaları Topluluğu	Söyleşi	Zoom
47.	1 NİSAN 2022	Gönen Meslek Yüksek Okulu Öğrencileri ve Kızılay iş birliği ile Kızılay kan bağışı etkinliği düzenlendi.	Sosyal Sorumluluk ve Gönüllülük Koordinatörlüğü	Kan Bağışı	Gönen Meslek Yüksek Okulu

48.	1 NİSAN 2022	Üniversitemiz Bisiklet Topluluğu (BANÜBİS) Küleflı Köyüne Pedal Çevirdi.	Bisiklet Topluluđu (BANÜBİS)	Sportif Aktivite	Küleflı Köyü Parkuru
49.	1 NİSAN 2022	"Engellere Dokunmak" projesi yapıldı.	Sosyal Sorumluluk ve Gönüllülük Koordinatörlüğü	Sosyal Sorumluluk Faaliyeti	Bandırma Şehit Öğretmen Mustafa Boz Özel Eğitim Mesleki Eğitim Okulu
50.	5 NİSAN 2022	Üniversitemiz Genç Ofis Tarafından "Akademik Beceriler" Eğitimi Düzenlendi.	Genç Ofis ve Manyas Gençlik Merkezi	Eğitim	Prof. Dr. Fuat Sezgin Konferans Salonu
51.	5 NİSAN 2022	Yönetim ve Liderlik Topluluğumuzca "Umut Farkındalıktan Doğar" Programı Yapıldı.	Yönetim ve Liderlik Topluluđu	Konferans	Prof. Dr. Fuat Sezgin Konferans Salonu
52.	5 NİSAN 2022	Gönen Myo İtüro 2022 Robot Olimpiyatlarından Ödüllerle Döndü.	Gönen Myo Öğrencileri	Yarışma	İstanbul
53.	6 NİSAN 2022	Gönen Meslek Yüksek Okulu kampüsünde idari personel ve öğrenciler iş birliđi ile kampüs çevresine 30 adet çınar fidanı dikimi gerçekleştirildi.	Sosyal Sorumluluk ve Gönüllülük Koordinatörlüğü	Sosyal Sorumluluk Faaliyeti	Gönen Meslek Yüksek Okulu
54.	7 NİSAN 2022	BANÜ-KAT Deđer Yaratan Kadın Yazarlarımız Söyleşisi Düzenledi.	Bandırma Kent Konseyi ve Bandırma Kent Konseyi Kadın Meclisi	Söyleşi	Prof. Dr. Fuat Sezgin Konferans Salonu
55.	8 NİSAN 2022	Sađlık Bilimleri Fakültemiz Tarafından "Mesleki Kimlik Gelişimi: Profesyonel Olmak" Konferansı Düzenlendi	Görev Bende Topluluđu	Konferans	Prof. Dr. Fuat Sezgin Konferans Salonu
56.	12 NİSAN 2022	Görev Bende Topluluğumuzca "Gideceđin Yolu Sen Belirle" Konferansı Düzenlendi.	Görev Bende Topluluđu	Konferans	Prof. Dr. Fuat Sezgin Konferans Salonu
57.	12 NİSAN 2022	Genç Yeşilay Topluluğumuz Tarafından "Dijital Oyun Bađımlılıđının Omurga ve Solunum Üzerine Etkisi" Semineri Düzenlendi.	Genç Yeşilay Topluluđu	Seminer	Prof. Dr. Fuat Sezgin Konferans Salonu

58.	13 NİSAN 2022	Üniversitemizde "Fiziksel Aktivite Farkındalık Eğitimi" Düzenlendi.	Üniversitemiz akademisyenlerinde n Dr. Öğr. Üyesi Burçin Akçay	Eğitim	Prof. Dr. Fuat Sezgin Konferans Salonu
59.	14 NİSAN 2022	İç Denetim Topluluğumuz Tarafından "Denizcilik ve İç Denetim" Söyleşisi Düzenlendi.	İç Denetim Topluluğu	Söyleşi	Zoom
60.	16 NİSAN 2022	Akademik Araştırmalar ve Sosyal Aktivite Topluluğu'nun iş birliğiyle gerçekleştirilen 'A l-Oku-Bırak' projesinin ikinci aşaması gerçekleştirilmiştir.	Sosyal Sorumluluk ve Gönüllülük Koordinatörlüğü	Sosyal Sorumluluk Faaliyeti	Merkezi Yerleşke
61.	20 NİSAN 2022	TÜB Tarafından Üniversitemiz Ev Sahipliğinde "II. Eskiçağ'da Marmara ve Çevre Kültürleri Paneli" Düzenledi.	Trakya Üniversiteler Birliği	Panel	Webex
62.	23 NİSAN 2022	"23 Nisan'da Hep Birlikte El Ele" Projesi Tamamlandı	Sosyal Etkinlik Ve Eğlence Topluluğu	Sosyal Sorumluluk Faaliyeti	Bandırma Meydanı
63.	18-26 NİSAN 2022	Sosyal Sorumluluk ve Gönüllülük Koordinatörlüğünce 'Çocuklara Armağan' Projesi düzenledi	Sosyal Sorumluluk ve Gönüllülük Koordinatörlüğü	Sosyal Sorumluluk Faaliyeti	Merkezi Yerleşme
64.	15-30 NİSAN 2022	Üniversiteli Sporcular "Türkiye Üniversitelerarası Spor Turnuvası"nda buluştu.	Bandırma Onyedil Eylül Üniversitesi Spor	Espor Turnuvası	Üniversitemiz Yerleşkesi
65.	27 NİSAN 2022	Trakya Üniversiteler Birliği Tarafından I. Sosyal Sorumluluk Çalıştayı Düzenlendi	Trakya Üniversiteler Birliği	Sosyal Sorumluluk Çalıştayı	Microsoft Teams
66.	28 NİSAN 2022	Bursa Genç Kızılay iş birliğiyle ihtiyaç sahibi vatandaşlarımıza Ramazan ayı boyunca yemek dağıtımını gerçekleştirildi.	Sosyal Sorumluluk ve Gönüllülük Koordinatörlüğü	Sosyal Sorumluluk Faaliyeti	Bursa
67.	1 MAYIS 2022	"Çocuklara Armağan" projesi kapsamında Yeni Yenice İlköğretim Okulu ziyaret edildi.	Sosyal Sorumluluk ve Gönüllülük Koordinatörlüğü	Sosyal Sorumluluk Faaliyeti	Yeni Yenice İlköğretim Okulu

68.	6 MAYIS 2022	"Ramazan Kardeşliği Okulda" Etkinliği Tamamlandı.	Sosyal Sorumluluk ve Gönüllülük Koordinatörlüğü	Sosyal Sorumluluk Faaliyeti	Gönen Meslek Yüksekokulu
69.	8 MAYIS 2022	"Özel Yetenekler" Projesi Tamamlandı	Sosyal Sorumluluk ve Gönüllülük Koordinatörlüğü	Sosyal Sorumluluk Faaliyeti	Bandırma Meydanı
70.	11 MAYIS 2022	Halk Bilimi Toplumumuzca "Aşkın Şiirsel Tarihi" Şiir Dinletisi Düzenlendi.	Halk Bilimi Topluluğu	Şiir Dinletisi	Prof. Dr. Fuat Sezgin Konferans Salonu
71.	11 MAYIS 2022	İnsan ve Toplum Bilimleri Fakültemiz ve Halk Bilimi Toplumumuz İşbirliğiyle "Özhan Eren 40. Sanat Yılı" Programı Düzenlendi.	İnsan ve Toplum Bilimleri Fakültesi ve Halk Bilimi Topluluğu	Konferans	Prof. Dr. Fuat Sezgin Konferans Salonu
72.	11 MAYIS 2022	Trakya Üniversiteler Birliği Tarafından Proje Yazma Eğitimi Düzenlendi.	Trakya Üniversiteler Birliği	Proje Yazma Eğitimi	Balkan Kongre Merkezi
73.	11-12 MAYIS 2022	ÇOMÜ Öğrenci Şenlikleri'nde Öğrencilerimizden Oluşan Grup Megafon Grubu Sahne Aldı.	Öğrencilerimizden Oluşan Grup Megafon Grubu	Öğrenci Şenlikleri	Çanakkale Onsekiz Mart Üniversitesi
74.	11 MAYIS 2022	Trakya Üniversiteler Birliği Amatör Müzik Grupları Festivali'nde Öğrencilerimiz Üniversitemi temsil etti.	Trakya Üniversiteler Birliği	Müzik Grupları Festivali	Edirne
75.	12 MAYIS 2022	"Kapıdağı Temizliyoruz" Projesi Tamamlandı	Sosyal Sorumluluk ve Gönüllülük Koordinatörlüğü	Sosyal Sorumluluk Faaliyeti	Kapıdağ Yarımadası
76.	12 MAYIS 2022	Üniversitemiz Tarafından "Optisyenlik Programı Öğrencileri Sektör Temsilcileriyle Buluşuyor" Söyleşisi Düzenlendi.	Sağlık Hizmetleri Meslek Yüksekokulu Optisyenlik Programı	Söyleşi	Prof. Dr. Fuat Sezgin Konferans Salonu
77.	13 MAYIS 2022	Halk Bilimi Toplumumuzca "Aşkın Şiirsel Tarihi" Programı yapıldı	Halk Bilimi Topluluğu	Söyleşi	Prof. Dr. Fuat Sezgin Konferans Salonu

78.	13-22 MAYIS 2022	Türkiye Üniversitelerarası Espor Turnuvası düzenlendi	Türkiye Üniversite Sporlar Federasyonu ve Türkiye Espor Federasyonu iş birliği ile Üniversitemiz Espor ve Ekonomisi Uygulama ve Araştırma Merkezi	E Spor Turnuvası	Öğrenci Yaşam Merkezi
79.	16 MAYIS 2022	Denizcilik Kariyer Topluluğumuz Türk Uzak Yol Gemi Kaptanları Derneği (TURKKAPDER) ile Sektörel Söyleşi Düzenlendi.	Denizcilik Kariyer Topluluğu	Söyleşi	Prof. Dr. Fuat Sezgin Konferans Salonu
80.	16 MAYIS 2022	Türk Halk Bilimi Topluluğumuzca "Günümüzden Geçmişe Türk Halk Kültürü" Programı Yapıldı.	Türk Halk Bilimi Topluluğu	Konferans	Prof. Dr. Fuat Sezgin Konferans Salonu
81.	16 MAYIS 2022	Çınaraltı Edebiyat Söyleşileri Kapsamında "Kırkambar Edebiyat ve Medeniyet Söyleşisi" Düzenlendi.	Üniversitemiz	Söyleşi	Prof. Dr. Fuat Sezgin Konferans Salonu
82.	16 MAYIS 2022	Öğrencilerimiz Trakya Üniversiteler Birliği Satranç Turnuvası'nda İkinci Oldu.	Trakya Üniversiteler Birliği	Satranç Turnuvası	Çanakkale Onsekiz Mart Üniversitesi
83.	16 MAYIS 2022	İnsan ve Toplum Bilimleri Fakültemizce Bugün "Türk Edebiyatında Genç Osman Vakası" Konulu Konferans Düzenlendi.	İnsan ve Toplum Bilimleri Fakültesi	Konferans	Prof. Dr. Fuat Sezgin Konferans Salonu
84.	18 MAYIS 2022	3. Kariyer Festivali Kapsamında Erdek Meslek Yüksekokulumuzda Eğitim Söyleşisi Gerçekleştirildi	KAGEM	Söyleşi	Erdek Meslek Yüksekokulu
85.	18 MAYIS 2022	3. Kariyer Festivali Kapsamında Adalet Meslek Yüksekokulumuzda Kariyer Etkinlikleri Gerçekleştirildi	KAGEM	Konferans	Merkezi Yerleşke
86.	18 MAYIS 2022	3. Kariyer Festivali Kapsamında Bandırma Meslek Yüksekokulumuzda Kariyer Etkinlikleri Gerçekleştirildi	KAGEM	Konferans	Bandırma Meslek Yüksekokulu

87.	18 MAYIS 2022	3. Kariyer Festivali Kapsamında Gönen Meslek Yüksekokulumuzda Kariyer Etkinliği Gerçekleştirildi	KAGEM	Konferans	Gönen Meslek Yüksekokulu
88.	19 MAYIS 2022	100. Yılda "19 Mayıs'tan Büyük Taarruza" Programı Yapıldı.	İnsan ve Toplum Bilimleri Fakültesi	Konferans	Prof. Dr. Fuat Sezgin Konferans Salonu
89.	19 MAYIS 2022	Sosyal Sorumluluk ve Gönüllülük Koordinatörlüğü ve BANÜKAT projesi 250 Sahil Çamı Fidanı Dikim Etkinliğimiz tamamlandı.	Sosyal Sorumluluk ve Gönüllülük Koordinatörlüğü	Sosyal Sorumluluk Faaliyeti	Levent Mahallesi
90.	20 MAYIS 2022	Sosyal Sorumluluk ve Gönüllülük Koordinatörlüğü Adım Adım Doğaya Doğru Etkinliği Yaptı.	Sosyal Sorumluluk ve Gönüllülük Koordinatörlüğü	Sosyal Sorumluluk Faaliyeti	Dereköy Kamp alanı
91.	23-26 MAYIS 2022	Trakya Üniversiteler Birliği Spor Turnuvaları Üniversitemizde Yapıldı.	Sağlık Kültür ve Spor Daire Başkanlığı ve Spor Ekonomisi Uygulama Araştırma Merkezi	TÜB Spor Turnuvaları	Bandırma Onyediy Eylül Üniversitesi
92.	24 MAYIS 2022	Üniversitelerarası Muaythai Türkiye Şampiyonası'nda Öğrencimiz Gözdenür Balkan Türkiye Üçüncüsü Olmuştur.	Türkiye Üniversiteler Spor Federasyonu	Turnuva	Balıkesir Üniversitesi
93.	25-26 MAYIS 2022	İşletme ve Ekonomi Topluluğumuzca "7. Kariyer Zirvesi" Etkinliği Düzenlendi.	İşletme ve Ekonomi Topluluğu	Konferans	Prof. Dr. Fuat Sezgin Konferans Salonu
94.	25 MAYIS 2022	Tarih Araştırmaları Topluluğumuz Tarafından Fethinin 569. Yılında Fetih, Fatih ve Osmanlı Konulu Konferans Düzenlendi.	Tarih Araştırmaları Topluluğu	Konferans	Prof. Dr. Fuat Sezgin Konferans Salonu
95.	25 MAYIS 2022	Bisiklet Topluluğumuz Kampüse Bahar Geldi Etkinliğinde Pedal Çevirdi.	Bisiklet Topluluğu BANÜBİS	Sportif Faaliyet	Tekirdağ Namık Kemal Üniversitesi
96.	25 MAYIS 2022	Üniversiteler Arası Spor Türkiye Şampiyonası Final Müsabakaları Üniversitemizde Düzenlendi.	Türkiye Üniversiteler Spor Federasyonu	Spor Türkiye Şampiyonası	Bandırma Onyediy Eylül Üniversitesi
97.	25 MAYIS 2022	Gelişim Topluluğu sahil temizliği ve fidan dikimi yaptı	Gelişim Topluluğu ve Sosyal Sorumluluk Koordinatörlüğü	Sosyal Sorumluluk Faaliyeti	Bandırma Belediyesi Tatlısu

98.	25 MAYIS 2022	Kızılay kan bağışı kampanyasına destek olundu.	Sosyal Sorumluluk ve Gönüllülük Koordinatörlüğü	Kan Bağışı	Merkezi Kampüs
99.	26 MAYIS 2022	Yeni Hayat Özel Eğitim Merkezinde Özel Bireylerimizle güzel anlar ve anılar paylaşıldı.	Sosyal Sorumluluk ve Gönüllülük Koordinatörlüğü	Sosyal Sorumluluk Faaliyeti	Yeni Hayat Özel Eğitim Merkezi
100.	26 MAYIS 2022	Sosyal Sorumluluk ve Gönüllülük Koordinatörlüğü Tatlısu'da sahil temizliği ve fidan dikimi etkinliği gerçekleştirdi.	Sosyal Sorumluluk ve Gönüllülük Koordinatörlüğü	Sosyal Sorumluluk Faaliyeti	Erdek Tatlısu
101.	26 MAYIS 2022	Sosyal Yardım Topluluğu SMA hastası Aysima bebek için yardım standı açtı.	Sosyal Yardım Topluluğu	Sosyal sorumluluk Faaliyeti	Merkezi Yerleşke
102.	26 MAYIS 2022	Halkla İlişkiler ve Reklamcılık Topluluğumuzca "Yerel Basının Önemi ve Gücü" Programı Yapıldı.	Halkla İlişkiler ve Reklamcılık Topluluğu	Konferans	Prof. Dr. Fuat Sezgin Konferans Salonu
103.	1 HAZİRAN 2022	Sağlıklı Yönetim Topluluğumuz Masa Tenisi Turnuvası Düzenledi.	Sağlık Bilimleri Fakültesi	Turnuva	Merkezi Yerleşke
104.	1 HAZİRAN 2022	Genç Liderler Topluluğumuzca "Sahnedan Secdeye" Programı Yapıldı.	Genç Liderler Topluluğu	Konferans	Prof. Dr. Fuat Sezgin Konferans Salonu
105.	2 HAZİRAN 2022	Sağlıklı Yönetim Topluluğumuzca Futbol Turnuvası Düzenlendi.	Sağlıklı Yönetim Topluluğu	Turnuva	Merkezi Yerleşke
106.	2 HAZİRAN 2022	Uluslararası Ticaret Topluluğumuz Tarafından "Uluslararası Ticaretin Önemi" Etkinliği Yapıldı.	Uluslararası Ticaret Topluluğu	Söyleşi	Derslik
107.	2 HAZİRAN 2022	Üniversitemizde 8. Kariyer Günleri Başarıyla Yapıldı.	Kariyer Uygulama ve Araştırma Merkezi (BANÜ KAGEM)	Kariyer Günleri	Prof. Dr. Fuat Sezgin Konferans Salonu

108.	2 HAZİRAN 2022	Halkla İlişkiler ve Reklamcılık Topluluğumuzca Online Etkinlikler Düzenledi	Halkla İlişkiler ve Reklamcılık Topluluğu	Söyleşi	Zoom
109.	3 Haziran 2022	Doğamız Çöp Olmasın Projesi kapsamında Livatya ve Bandırma meydan sahillerinde bulunan çöpler toplandı.	Sosyal Sorumluluk ve Gönüllülük Koordinatörlü	Sosyal Sorumluluk Faaliyeti	Bandırma Livatya
110.	6 HAZİRAN 2022	Sosyal Hizmet Topluluğumuzca "Kariyer Günleri" Programı Yapıldı.	Sosyal Hizmet Topluluğu	Program	Bandırma Ticaret Odası Konferans Salonu
111.	6 HAZİRAN 2022	Gelişim Topluluğumuzca Dış Ticarete Kariyer İmkanları Programı Yapıldı.	Gelişim Topluluğu	Söyleşi	Bandırma MYO Dersliği
112.	7 HAZİRAN 2022	İnsan Hak ve Hürriyetleri Topluluğumuzca "Kutlu Sefer Mavi Marmara" Konferansı Yapıldı.	İnsan Hak ve Hürriyetleri Topluluğu	Konferans	Prof. Dr. Fuat Sezgin Konferans Salonu
113.	7 HAZİRAN 2022	Sosyal Yardım Topluluğumuzca Kapakların Umut olsun kampanyası düzenlendi.	Sosyal Yardım Topluluğu	Sosyal Sorumluluk Kampanyası	Merkezi Yerleşke
114.	10 HAZİRAN 2022	Sosyal Sorumluluk ve Gönüllülük Koordinatörlüğü'nün "Plajına Sahip Çık" projesi Tamamlandı	Sosyal Sorumluluk ve Gönüllülük Koordinatörlüğü	Sosyal Sorumluluk Faaliyeti	Erdek Halk Plajı
115.	13 HAZİRAN 2022	BANÜ Bahar Şenlikleri Kapsamında Aydılgel konser verdi.	SKS Daire Başkanlığı	Bahar Şenliği	Merkezi Yerleşke
116.	14 HAZİRAN 2022	BANÜ Bahar Şenliği Etkinlikleri	SKS Daire Başkanlığı	Bahar Şenliği	Merkezi Yerleşke
117.	14 HAZİRAN 2022	BANÜ Bahar Şenliği Etkinlikleri	SKS Daire Başkanlığı	Bahar Şenliği	Merkezi Yerleşke
118.	17 HAZİRAN 2022	Sosyal Sorumluluk ve Gönüllülük Koordinatörlüğü'nün "Minik Patiler" Projesi Tamamlandı	Sosyal Sorumluluk ve Gönüllülük Koordinatörlüğü	Sosyal Sorumluluk Faaliyeti	Bandırma Ziraat Bahçesi

119.	20 HAZİRAN 2022	Bandırma ilçesi 600 Evler Mahallesi sakinleri çevre kirliliğine farkındalık oluşturmak için bilgilendirildi	Sosyal Sorumluluk ve Gönüllülük Koordinatörlüğü	Sosyal Sorumluluk Faaliyeti	600 Evler Mahallesi
120.	21 HAZİRAN 2022	Sosyal Sorumluluk ve Gönüllülük Koordinatörlüğü "Patilere Yardım" Projesini Tamamladı	Sosyal Sorumluluk ve Gönüllülük Koordinatörlüğü	Sosyal Sorumluluk Faaliyeti	Hayvan Barınakları
121.	29 HAZİRAN 2022	Üniversitemiz Öğrencilerine Online Sıfır Atık Eğitimi Verildi.	Sıfır Atık Koordinatörlüğü	Eğitim	Online
122.	1 TEMMUZ 2022	Sosyal Sorumluluk ve Gönüllülük Koordinatörlüğü "İyilik Elden Ele" Projesini Tamamladı	Sosyal Sorumluluk ve Gönüllülük Koordinatörlüğü	Sosyal Sorumluluk Faaliyeti	Bandırma Şehir Meydanı
123.	1 EKİM 2022	"El Emeği Kütüphane" Projesi Tamamlandı	Sosyal Sorumluluk ve Gönüllülük Koordinatörlüğü	Sosyal Sorumluluk Faaliyeti	Bandırma Ticaret Odası İlkokulu
124.	12 EKİM 2022	Sosyal Etkinlik ve Eğlence Topluluğu çevre bilincinin artırmak için sosyal sorumluluk etkinliği düzenledi.	Sosyal Etkinlik ve Eğlence Topluluğu	Sosyal Sorumluluk Faaliyeti	Merkezi Yerleşke
125.	20 EKİM 2022	Üniversitemizde Bağımlılıkla Mücadele Semineri Düzenlendi.	Balıkesir İl Emniyet Müdürlüğü Narkotik Suçlarla Mücadele Şube Müdürlüğü	Eğitim	Prof. Dr. Fuat Sezgin Konferans Salonu
126.	21 EKİM 2022	Üniversitemiz Kampçılık ve Trekking Topluluğu Kapıdağ Yarımadası'nda Trekking Yaptı.	Kampçılık ve Trekking Topluluğu	Sportif Faaliyet	Kapıdağ Yarımadası
127.	22-23 EKİM 2022	Sosyal Etkinlik ve Eğlence Topluğumuz "Compose Camp" Etkinliği Düzenledi.	Sosyal Etkinlik ve Eğlence Topluluğu	Etkinlik	Prof. Dr. Fuat Sezgin Konferans Salonu
128.	24 EKİM 2022	VALORANT Takımımız Üniversitelerarası Şampiyona'da Yerini Aldı!	BANÜ Espor VALORANT Takımı	Sportif Faaliyet	Üniversitelerarası VALORANT Şampiyonası

129.	24 EKİM 2022	Lojistik Topluluğumuzca "Sektör-Öğrenci Buluşmaları" Düzenlendi.	Lojistik Topluluğu	Program	Prof. Dr. Fuat Sezgin Konferans Salonu
130.	25 EKİM 2022	Öğrencilerimiz Trakya Üniversiteler Birliği Tarafından Düzenlenen Edirne Gezisine Katıldı.	Trakya Üniversiteler Birliği	Gezi	Edirne
131.	24-26 EKİM 2022	İnsan Hak ve Hürriyetleri Topluluğumuz "Dünya Görme Günü" Kapsamında Farkındalık Etkinliği Yapıldı	İnsan Hak ve Hürriyetleri Topluluğu	Sosyal Sorumluluk Kampanyası	Merkezi Yerleşke
132.	27 EKİM 2022	Lojistik Topluluğumuz" Dernek Söyleşileri 1" Programı Düzenledi.	Lojistik Topluluğu	Söyleşi	Prof. Dr. Fuat Sezgin Konferans Salonu
133.	27 EKİM 2022	Sosyal Etkinlik ve Eğlence Topluluğumuzca Sinema Akşamı Düzenlendi.	Sosyal Etkinlik ve Eğlence Topluluğu	Sinema Akşamı	Liman AVM
134.	27 EKİM 2022	Sosyal Yardım Topluluğu Aysima Bebek için stant açtı.	Sosyal Yardım Topluluğu	Yardım standı açma	Merkezi Yerleşke
135.	27 EKİM 2022	Sosyal Yardım Topluluğu "Kapaklar Atık Değil Umut Olsun" projesini sürdürüyor	Sosyal Yardım Topluluğu	Sosyal Sorumluluk Kampanyası	Merkezi Yerleşke
136.	29 EKİM 2022	Tarih Araştırmaları Topluluğumuzca "Cumhuriyetin İlanına Giden Süreç" Konulu Konferans Düzenlendi.	Tarih Araştırmaları Topluluğu	Konferans	Prof. Dr. Fuat Sezgin Konferans Salonu
137.	29 EKİM 2022	Bisiklet Topluluğumuzdan 29 Ekim Cumhuriyet Bayramı Kapsamında Doğruca Köyü'ne Pedal Çevirdi	Bisiklet Topluluğu	Etkinlik	Doğruca Köyü
138.	29 EKİM 2022	VALORANT ve FIFA takımlarımız DGM 29 Ekim Turnuvalarına Katılım Sağladı.	Balıkesir Büyükşehir Belediyesi Dijital Gençlik Merkez	Valorant ve FIFA Turnuvaları	Balıkesir

139.	30 EKİM 2022	Genç Kızılay ve Herkes İçin Spor Topluluğumuz Cumhuriyet Bayramı Haftası Kutlama Etkinlikleri Düzenledi	Genç Kızılay ve Herkes İçin Spor Topluluğu	Etkinlik	Cumhuriyet Meydanı
140.	1 KASIM 2022	Öğrencilerimiz Trakya Üniversiteler Birliği Tarafından Düzenlenen Çanakkale Şehitlik Kültür Gezisine Katıldı.	Trakya Üniversiteler Birliği	Çanakkale Şehitlik Kültür Gezisi	Çanakkale Şehitliği
141.	1-2 KASIM 2022	Genç Kızılay Topluluğumuzca Kan Bağış Kampanyası Düzenlendi.	Genç Kızılay Topluluğu	Kan Bağışı Kampanyası	Üniversitemiz Merkezi Yerleşkesi ve Bandırma & Denizcilik MYO Yerleşkesinde
142.	1-2 KASIM 2022	Vio Dijital Oyun Geliştirme Topluluğundan Sosyal Sorumluluk Faaliyeti	Vio Dijital Oyun Geliştirme Topluluğu	Sosyal Sorumluluk Faaliyeti	Merkez Yerleşke
143.	3 KASIM 2022	Akreditasyon ve Kalite Topluluğumuzca "Yükseköğretimde Kalite Süreçleri Ve Öğrencilerin Rolü" Konferansı Yapıldı.	Akreditasyon ve Kalite Topluluğu	Konferans	Prof. Dr. Fuat Sezgin Konferans Salonu
144.	3 KASIM 2022	Genç Yeşilay Topluluğumuz "Madde Bağımlılığı ve Anakronizma" Semineri Düzenledi.	Genç Yeşilay Topluluğu	Seminer	Prof. Dr. Fuat Sezgin Konferans Salonu
145.	4 KASIM 2022	Sosyal Etkinlik ve Eğlence Topluluğumuz Anaokulu Öğrencileri İle Fidan Dikti.	Sosyal Etkinlik ve Eğlence Topluluğu	Etkinlik	Yonca Montessori Anaokulu
146.	4 KASIM 2022	Beslenme ve Diyetetik Topluluğumuz Besin Destekleri Söyleşisi Düzenledi	Beslenme ve Diyetetik Topluluğu	Söyleşi	Yaşam Merkezi yüksek Lisans Dersliği
147.	7 KASIM 2022	Herkes İçin Sağlık Topluluğumuzca "Bir Organ Bir Hayat" Konferansı Düzenlendi.	Herkes İçin Sağlık Topluluğu	Konferans	Prof. Dr. Fuat Sezgin Konferans Salonu
148.	8 KASIM 2022	911 Arama Kurtarma Topluluğumuzca "Afet Bilinci Eğitimi" Düzenlendi.	911 Arama Kurtarma Topluluğu	Eğitim	Prof. Dr. Fuat Sezgin Konferans Salonu

149.	9 KASIM 2022	Bir Kereden Çok Şey Olur" Semineri Yapıldı.	Yeşilay Topluluğu	Seminer	Prof. Dr. Fuat Sezgin Konferans Salonu
150.	10 KASIM 2022	Tiyatro Topluluğumuz Atatürk'ün 84. Ölüm Yıldönümü Anma Programı Yaptı.	Tiyatro Topluluğu	Program	Prof. Dr. Fuat Sezgin Konferans Salonu
151.	10 KASIM 2022	"Gençliğin Bakış Açısıyla Mustafa Kemal Atatürk" Konulu Konferans Yapıldı.	İnsan ve Toplum Bilimleri Fakültesi	Konferans	Prof. Dr. Fuat Sezgin Konferans Salonu
152.	22-24 KASIM 2022	Banü Güz Şenlikleri'22 Yapıldı	SKSD	Güz Şenlikleri	Merkez Yerleşke
153.	25 KASIM 2022	Herkes İçin Sağlık Topluluğumuzca Zehr-i Sevgi Konferansı Yapıldı.	Herkes İçin Sağlık Topluluğu	Konferans	Prof. Dr. Fuat Sezgin Konferans Salonu
154.	29 KASIM 2022	Doğu Hıristiyanlığı Temelinde Süryani Kilise Geleneği Ve Mimariye Yansımaları Konferansı Yapıldı	İnsan ve Toplum Bilimleri Fakültesi	Konferans	Prof. Dr. Fuat Sezgin Konferans Salonu
155.	30 KASIM 2022	Çınaraltı Gençlik Söyleşileri Kapsamında Yazar Hayati İnanç'ın Katılımıyla "Can Veren Pervaneler" Söyleşisi Düzenlendi.	Çınaraltı Gençlik Söyleşileri	Söyleşi	Prof. Dr. Fuat Sezgin Konferans Salonu
156.	2 ARALIK 2022	Türkoloji Topluluğumuzca "Dile Gelmek: Türkçenin Güncel Meseleleri" Paneli Yapıldı.	Türkoloji Topluluğu	Panel	Prof. Dr. Fuat Sezgin Konferans Salonu
157.	2 ARALIK 2022	Beslenme ve Diyetetik Topluluğumuzca İletişim Psikolojileri ve Stres Konferansı Yapıldı.	Beslenme ve Diyetetik Topluluğu	Konferans	Prof. Dr. Fuat Sezgin Konferans Salonu
158.	3 ARALIK 2022	Sosyal Hizmet Topluluğumuzca 3 Aralık Engelliler Günü Kapsamında "Koçum Babam Projesi" Etkinliği Yapıldı.	Sosyal Hizmet Topluluğu	Etkinlik	Prof. Dr. Fuat Sezgin Konferans Salonu

159.	3 ARALIK 2022	İzmir Şehir Tiyatrolarındaki Oyunları İzlemek İçin Gezi Düzenlendi	Tiyatro Topluluğu	Kültür Gezisi	İzmir
160.	6 ARALIK 2022	AFAD Acil Durum ve Eğitim Tatbikatı Yapıldı.	İlkyardım Arama ve Kurtarma Topluluğumuz (İYAK)	Tatbikat	Prof. Dr. Fuat Sezgin Konferans Salonu
161.	6 ARALIK 2022	Balıkesir Kent Konseyi Gençlik Merkezi Tarafından "Başarı Bedel İster" Konferansı Yapıldı	Balıkesir Kent Konseyi	Konferans	Prof. Dr. Fuat Sezgin Konferans Salonu
162.	6 ARALIK 2022	Üniversiteli Aktif Gençlik Topluluğumuz Tarafından Balıkesir Büyükşehir Belediye Başkanının Katılımıyla "Çaylar Bizden Sohbet Sizden" Etkinliği Yapıldı	Üniversiteli Aktif Gençlik Topluluğu	Etkinlik	Merkez Kampüs
163.	7 ARALIK 2022	Balıkesir Valiliği ve İl Jandarma Komutanlığı İş birliği ile "Kişisel Güvenlik, Suçtan Korunma Yöntemleri, Siber Güvenlik ve Siber Zorbalık" Eğitimi Verildi	Balıkesir Valiliği ve İl Jandarma Komutanlığı	Eğitim	Prof. Dr. Fuat Sezgin Konferans Salonu
164.	7 ARALIK 2022	Ruhsal Engellilik ve Toplum Ruh Sağlığı Programı Yapıldı	Hemşirelik Bölümü ve Bandırma Toplum Ruh Sağlığı Merkezi	Konferans	Prof. Dr. Fuat Sezgin Konferans Salonu
165.	8 ARALIK 2022	İnsan Hak ve Hürriyet Topluluğumuzca Minimalist Sade Yaşam Eğitimi Programı Yapıldı.	İnsan Hak ve Hürriyet Topluluğu	Eğitim	Prof. Dr. Fuat Sezgin Konferans Salonu
166.	8 ARALIK 2022	Lojistik Topluluğumuz "Uçtan Uca Lojistik" Semineri Düzenlendi	Lojistik Topluluğu	Seminer	Prof. Dr. Fuat Sezgin Konferans Salonu
167.	8 ARALIK 2022	Kadına Yönelik Şiddetle Mücadele Semineri Düzenlendi	Bandırma Sosyal Hizmet Merkezi Müdürlüğü	Seminer	Prof. Dr. Fuat Sezgin Konferans Salonu
168.	9 ARALIK 2022	Uluslararası İlişkiler ve Kariyer Topluluğu Erasmus Plus Etkinliği Düzenledi.	Uluslararası İlişkiler ve Kariyer Topluluğu	Etkinlik	Prof. Dr. Fuat Sezgin Konferans Salonu
169.	9 ARALIK 2022	Türkiye Üniversite Sporları Federasyonu Bölgesel Futbol Ligi'ne Erkek Futbol Takımımız Katılım Gösterdi	Erkek Futbol Takımımız	Turnuva	

170.	13 ARALIK 2022	Sosyal Etkinlik ve Eğlence Topluluğu Quiz Battle Adlı Bilgi Yarışması Düzenledi	Sosyal Etkinlik ve Eğlence Topluluğu	Bilgi Yarışması	Fırıntaş Kantin
171.	16 ARALIK 2022	Üniversitemiz İlyardım Ve Arama Kurtarma Topluluğu “Almanya’da Sağlık Alanında Çalışma Şartları ve İş Fırsatları’ Konulu Etkinlik Düzenledi.	İlyardım Ve Arama Kurtarma Topluluğu	Etkinlik	Prof. Dr. Fuat Sezgin Konferans Salonu
172.	16 ARALIK 2022	Sosyal Yardım Topluluğu Yerli Malı Haftasını Kapsamında Anaokulu Öğrencileri İle Bir araya Geldi.	Sosyal Yardım Topluluğu	Etkinlik	Anaokulu
173.	16 ARALIK 2022	Sosyal Yardım Topluluğu Huzurevindeki Büyüklerimizi Ziyaret Etti	Sosyal Yardım Topluluğu	Ziyaret	Huzurevi
174.	16 ARALIK 2022	Halkla İlişkiler ve Reklamcılık Topluluğu Sektör Saati Adında Etkinlik Düzenledi.	Halkla İlişkiler ve Reklamcılık Topluluğu	Etkinlik	Amfi
175.	16 ARALIK 2022	Fotoğrafçılık Topluluğunca Fotoğraf Söyleşisi Düzenlendi.	Fotoğrafçılık Topluluğu	Söyleşi	Prof. Dr. Fuat Sezgin konferans Salonu
176.	16 ARALIK 2022	BANÜ-DTLM Tarafından “Yetkilendirilmiş Yükümlü Sertifikası Hakkında Bilinmesi Gereken Her Şey” Konferansı Düzenlendi.	Dış Ticaret ve Lojistik Uygulama ve Araştırma Merkezi	Konferans	Prof. Dr. Fuat Sezgin konferans Salonu
177.	19 ARALIK 2022	Türkiye Üniversite Sporları Federasyonu Tarafından Korumalı Futbol Birincilik Müsabakaları Düzenlendi.	Türkiye Üniversite Sporları Federasyonu	Turnuva	Edincik Sentetik Saha
178.	19 ARALIK 2022	Türkiye Üniversite Sporları Federasyonu Bölgesel Basketbol Ligi’ne Kız ve Erkek Basketbol Takımımız Katılım Gösterdi	Kız ve Erkek Basketbol Takımımız	Turnuva	
179.	19 ARALIK 2022	Türkiye Üniversite Sporları Federasyonu Bölgesel Voleybol Ligi’ne Kız ve Erkek Voleybol Takımımız Katılım Gösterdi	Voleybol Ligi’ne Kız ve Erkek Voleybol Takımımız	Turnuva	
180.	20 ARALIK 2022	Sosyal Etkinlik ve Eğlence Topluluğumuz “First Step” Etkinliği Düzenledi.	Sosyal Etkinlik ve Eğlence Topluluğu	Etkinlik	Prof. Dr. Fuat Sezgin konferans Salonu
181.	20 ARALIK 2022	Türkoloji Topluluğumuzca Şeb-i Yelda Şiir Dinletisi Programı Yapıldı.	Türkoloji Topluluğu	Dinleti	Prof. Dr. Fuat Sezgin konferans Salonu
182.	22 ARALIK 2022	Banü Tekne Topluluğumuz “Panormos Kariyer Günleri” Düzenledi.	Banü Tekne Topluluğu	Kariyer Günleri	Prof. Dr. Fuat Sezgin konferans Salonu

183.	28 ARALIK 2022	Balıkesir Büyükşehir Belediyesi NE10 Şehir Araştırmaları ve Teknoloji Geliştirme Merkezi Üniversitemizde "Start Up School Semineri" Düzenledi	Balıkesir Büyükşehir Belediyesi NE10 Şehir Araştırmaları ve Teknoloji Geliştirme Merkezi	Seminer	Prof. Dr. Fuat Sezgin konferans Salonu
184.	29 ARALIK 2022	Halkla İlişkiler ve Reklamcılık Topluluğu "Kişisel İmaj ve Sağlıklı Beslenme" Konferansı Düzenledi.	Halkla İlişkiler ve Reklamcılık Topluluğu	Konferans	Prof. Dr. Sabahattin Zaim Merkez Kütüphanesi
185.	29 ARALIK 2022	Türkoloji Topluluğumuzca "Mehmet Akif Günümüze Ne Söyler?" Programı Yapıldı.	Türkoloji Topluluğu	Program	Prof. Dr. Fuat Sezgin konferans Salonu
186.	29 ARALIK 2022	Yönetim ve Liderlik Topluluğu "Sıra Sende" Etkinliği Düzenledi.	Yönetim ve Liderlik Topluluğu	Konferans	Prof. Dr. Fuat Sezgin konferans Salonu
187.	29 ARALIK 2022	Beslenme ve Diyetetik Topluluğumuzca Diyetisyenlikte Kariyer Adımları Konferansı Yapıldı.	Beslenme ve Diyetetik Topluluğu	Konferans	Prof. Dr. Fuat Sezgin konferans Salonu
188.	29 ARALIK 2022	Akreditasyon ve Kalite Topluluğu "Sponsorluk Dosyası Hazırlama kai ve Etkili İletişim" Konulu g Düzenledi.	Akreditasyon ve Kalite Topluluğu	Konferans	Prof. Dr. Fuat Sezgin konferans Salonu
189.	29 ARALIK 2022	Uluslararası Ticaret Topluluğu "Gümrük Müşavirinin Bir Günü" Konulu Konferans Düzenledi.	Uluslararası Ticaret Topluluğu	Konferans	Prof. Dr. Fuat Sezgin Konferans Salonu
190.	30 ARALIK 2022	Genç Kızılay Topluluğu Oryantasyon Eğitimi Düzenledi.	Genç Kızılay Topluluğu	Eğitim	Prof. Dr. Fuat Sezgin Konferans Salonu
191.	30 ARALIK 2022	Fotoğrafçılık Topluluğu "Toprağın Tuzu" Konulu Belgesel Gösterimi Düzenledi.	Fotoğrafçılık Topluluğu	Belgesel Gösterimi	Prof. Dr. Fuat Sezgin Konferans Salonu

Tablo 96-2022 Yılında Gerçekleştirilen Etkinliklerin Etkinlik Türüne Göre Dağılımı

ETKİNLİK TÜRÜ	SAYISI	
KONFERANS	39	8.9.10.13.14.20.24.28.34.51.55.56.71.80.83.85.86.87. 88.93.94.102.104.112.136.143.147.151.153.154.157. 161.164.176.184.186.187.188.189
PANEL	2	61.156
SEMİNER	8	25.32.57.144.149.166.167.183
SÖYLEŞİ	27	6.7.11.15.17.18.23.35.38.39.40.42.46.54.59.76.77.79. 81.84.106.108.111.132.146.155.175
DİNLETİ	2	70.181
SPORTİF FAALİYET	20	1.2.12.19.27.29.37.48.82.92.95.103.105.126.128.138. 169.177.178.179
E-SPOR TURNUVASI	4	64.78.91.96
BAHAR – GÜZ ŞENLİĞİ	6	73.74.115.116.117.152
ETKİNLİK	11	127.137.139.145.158.162.168.171.172.174.180
ZİYARET	1	173
PROGRAM (Eğitim ve Anma)	4	110.129.150.185
YARIŞMA	1	52.170
KÜLTÜR GEZİSİ	5	44.45.130.140.159
KAN BAĞIŞI	3	47.98.141
GÖSTERİ	1	191
EĞİTİM	13	5.16.26.31.50.58.72.121.125.148.163.165.190
KARİYER GÜNLERİ	2	107.182
KERMES Ve YARDIM STANDI AÇMA	4	3.22.30.134
TATBİKAT	1	160
SOSYAL SOR. ETKİNLİĞİ	35	4.21.33.36.43.49.53.60.62.63.65.66.67.68.69.75.89.9 0.97.99.100.101.109.113.114.118.119.120.122.123.1 24.131.135.142
SİNEMA	1	133
SERĞİ	1	41
TOPLAM		191

Tablo 97-İş Birliği Anlaşmaları ve Protokoller / 2022

2022			
	PROTOKOL ADI	ORGANİZE EDEN KURUM / KURUMLAR	TARİH
1	Bandırma Belediyesi ile Eğitim, Danışmanlık ve Benzeri konulara İlişkin İş birliği Protokolü	Bandırma Belediyesi	13.01.2022
2	Eti Maden İşletmeleri Genel Müdürlüğü İş birliği Protokolü	Eti Maden İşletmeleri Genel Müdürlüğü	25.01.2022
3	BANÜ-Bandırma Basketbol Gençlik ve Spor Kulübü Derneği İş birliği Protokolü	Bandırma Basketbol Gençlik ve Spor Kulübü	19.01.2022
4	BANÜ-Bandırma Gençlik ve Spor İlçe Müdürlüğü İş birliği Protokolü	Bandırma Gençlik ve Spor İlçe Müdürlüğü	19.01.2022
5	BANÜ- Bandırma Spor Kulübü İş birliği Protokolü (Eksik İmzalı)	Bandırma Spor Kulübü	9.02.2022
6	BANÜ- Enerjisa Bandırma Fen Lisesi Sosyal ve Bilimsel İş birliği Protokolü	Bandırma İlçe Milli Eğitim Müdürlüğü Enerjisa Fen Lisesi	23.02.2022
7	BANÜ- Bağcılar Belediyesi İş birliği Protokolü	Bağcılar Belediyesi	25.02.2022
8	BANÜ- Manyas İlçe Milli Eğitim Müdürlüğü Destek Mektubu	Manyas İlçe Milli Eğitim Müdürlüğü	25.02.2022
9	BANÜ- Bartın Üniversitesi Hizmet İçi Eğitim Faaliyetlerinde İş birliği Protokolü	Bartın Üniversitesi	18.03.2022
10	BANÜ- Balıkesir Üniversitesi İş birliği Protokolü	Balıkesir Üniversitesi	10.05.2022
11	Yer Tahsis Sözleşmesi	Bahçeşehir Okulları A.Ş.	15.06.2022
12	Mevlana Değişim Programı Protokolü	Bakü Avrasya Üniversitesi	
13	Akademik Değişim ve İşbirliğine İlişkin Protokol	Azerbaycan Millî İlimler Akademisi Tarih Enstitüsü	
14	Azerbaycan Üniversitesi Protokol	Azerbaycan Üniversitesi	
15	ADİM Üniversiteleri İş birliği Protokolü		4.07.2022
16	Unication Eğitim AŞ. Tarafından Bandırma Onyedli Eylül Üniversitesi'ne Hizmet Verilmesine İlişkin Protokol	Unication Eğitim AŞ.	12.09.2022
17	Bandırma Cumhuriyet Başsavcılığı 2 Nolu T Tipi Kapalı Ceza İnfaz Kurumu ile BANÜ İş birliği Protokolü	Bandırma Cumhuriyet Başsavcılığı 2 Nolu T Tipi Kapalı Ceza İnfaz Kurumu	23.11.2022
18	Bullseye Athletics Spor Tesisi Kullanım Protokolü	Bandırma Sportif Faaliyetler İnşaat Tic. ve San. Ltd. Şti.	
19	BBB-BANÜ Peyzaj, Aydınlatma ve Yol Yapım İşi Ortak Hizmet İş birliği Protokolü	Balıkesir Büyükşehir Belediyesi	

4.3.1.1.2 Sağlık, Kültür ve Spor Daire Başkanlığı Spor Faaliyetleri / 2022

ÜNİVERSİTEMİZ TARAFINDAN KATILIM SAĞLANAN TURNUVALAR 2022

a) Türkiye Üniversitelerarası Spor Faaliyetleri

1-Ulusal Turnuvalar

(Türkiye Üniversiteler Arası Müsabakalar 2021-2022 Bahar / 2022-2023 Güz Eğitim Öğretim Dönemi)

Sıra No	BRANŞ	TARİH	ORGANİZASYON	KATILAN KİŞİ VE ETKİNLİK SAYISI	TURNUVA BİLGİSİ	TURNUVA YERİ	DERECE
1	Korunmalı Futbol	12 Şubat 2022	TÜRKİYE ÜNİVERSİTE SPORLARI FEDERASYONU	45 Sporcu 1 Antrenör 1 İdareci	Türkiye Üniversite Sporları Federasyonu Korunmalı Futbol 1. Ligi	TEKİRDAĞ NAMIK KEMAL ÜNİVERSİTESİ	-
2	Korunmalı Futbol	26 Şubat 2022	TÜRKİYE ÜNİVERSİTE SPORLARI FEDERASYONU	45 Sporcu 1 Antrenör 1 İdareci	Türkiye Üniversite Sporları Federasyonu Korunmalı Futbol 1. Ligi	BANDIRMA EDİNCİK SENTETİK SAHA	-
3	Güreş	2-6 Mart 2022	TÜRKİYE ÜNİVERSİTE SPORLARI FEDERASYONU	1 Sporcu	Türkiye Üniversite Sporları Federasyonu ÜNİLİG Güreş Şampiyonası	GAZİ ÜNİVERSİTESİ SPOR TESİSLERİ	-
4	Bilek Güreşi	8-11 Mart 2022	TÜRKİYE ÜNİVERSİTE SPORLARI FEDERASYONU	1 Sporcu	Türkiye Üniversite Sporları Federasyonu ÜNİLİG Bilek Güreşi Şampiyonası	TRAKYA ÜNİVERSİTESİ SPOR TESİSLERİ	-
5	Kick-Boks	14-18 Mart 2022	TÜRKİYE ÜNİVERSİTE SPORLARI FEDERASYONU	7 Sporcu 1 İdareci	Türkiye Üniversite Sporları Federasyonu Kick-Boks - Şampiyonası	ERZURUM TEKNİK ÜNİVERSİTESİ İ SPOR TESİSLERİ	Öğrencimiz Betül YILMAZ 3. Olmuştur
6	Taekwono	24-28 Mart 2022	TÜRKİYE ÜNİVERSİTE SPORLARI FEDERASYONU	2 Sporcu 1 İdareci	Türkiye Üniversite Sporları Federasyonu ÜNİLİG Taekwondo Şampiyonası	HATAY MUSTAFA KEMAL ÜNİVERSİTESİ	-
7	Tenis	12-17 Nisan 2022	TÜRKİYE ÜNİVERSİTE SPORLARI FEDERASYONU	12 Sporcu 1 Antrenör	Türkiye Üniversite Sporları Federasyonu Tenis 2. Ligi	SAKARYA ÜNİVERSİTESİ	-
8	Satranç	7-11 Mayıs 2022	TÜRKİYE ÜNİVERSİTE SPORLARI FEDERASYONU	5 Sporcu 1 İdareci	Türkiye Üniversite Sporları Federasyonu Satranç Türkiye Şampiyonası	AYDIN ADNAN MENDERES ÜNİVERSİTESİ	-
9	Masa Tenisi	13-17 Mayıs 2022	TÜRKİYE ÜNİVERSİTE SPORLARI FEDERASYONU	8 Sporcu 1 İdareci	Türkiye Üniversite Sporları Federasyonu ÜNİLİG Masa Tenisi 1. Lig	AFYON KOCATEPE ÜNİVERSİTESİ	-
10	Satranç	16 Mayıs 2022	TRAKYA ÜNİVERSİTELER BİRLİĞİ	4 Sporcu	Trakya Üniversiteler Birliği 10. yıl etkinlikleri kapsamında düzenlendi.	ÇANAKKALE ÖNSEKİZ MART ÜNİVERSİTESİ	-

11	Bisiklet	17 Mayıs 2022	TRAKYA ÜNİVERSİTELER BİRLİĞİ	5 Sporcu	Trakya Üniversiteler Birliği dahilinde Bisiklet Topluluğu "Kampüse Bahar Geldi" etkinliği kapsamında katılım sağladı.	TEKİRDAĞ NAMIK KEMAL ÜNİVERSİTESİ	-
12	Muaythai	17-22 Mayıs 2022	TÜRKİYE ÜNİVERSİTE SPORLARI FEDERASYONU	1 Sporcu	Türkiye Üniversite Sporları Federasyonu Muaythai Şampiyonası	BALIKESİR ÜNİVERSİTESİ	Öğrencimiz Gözde Nur BALKAN 3. Olmuştur.
13	Atletizm	18-25 Mayıs 2022	TÜRKİYE ÜNİVERSİTE SPORLARI FEDERASYONU	2 Sporcu	Türkiye Üniversite Sporları Federasyonu Atletizm Türkiye Şampiyonası	İZMİR GNÇSPORFEST	-
14	E-Spor	18 Mayıs 2022	TÜRKİYE ÜNİVERSİTE SPORLARI FEDERASYONU	40 Sporcu 6 Üniversite	Türkiye Üniversite Sporları Federasyonu ÜNİLİG E-Spor Türkiye Şampiyonası	BANDIRMA ONYEDİ EYLÜL ÜNİVERSİTESİ	-
15	E-Spor	27 Mayıs 2022	SAĞLIK KÜLTÜR VE SPOR DAİRE BAŞKANLIĞI VE ESPOR EKONOMİSİ UYGULAMA ARAŞTIRMA MERKEZİ İŞ BİRLİĞİ İLE	5 Üniversite 9 Takım 50 Sporcu	Trakya Üniversiteler Birliği tarafından 23-26 Mayıs tarihlerinde online, 27 Mayıs tarihinde ise Üniversitemiz ev sahipliğinde düzenlenmiştir.	BANDIRMA ONYEDİ EYLÜL ÜNİVERSİTESİ	Üniversitemiz Kadın Turnuvada 2. Olmuştur.
16	Futbol	5-9 Aralık 2022	TÜRKİYE ÜNİVERSİTE SPORLARI FEDERASYONU	21 Sporcu 2 Antrenör	Türkiye Üniversite Sporları Federasyonu Futbol Bölgesel Lig Şampiyonası	KIRKLARELİ ÜNİVERSİTESİ	Erkek Futbol Takımımız Turnuva Dördüncüsü Olmuştur.
17	Voleybol	12-16 Aralık 2022	TÜRKİYE ÜNİVERSİTE SPORLARI FEDERASYONU	20 Sporcu 2 Antrenör 1 İdareci	Türkiye Üniversite Sporları Federasyonu Voleybol Lig Şampiyonası	ÇANAKKALE ONSEKİZ MART ÜNİVERSİTESİ	Üniversitemiz Kadın Voleybol Takımı Turnuvada 4. Olmuştur
18	Basketbol	19-23 Aralık 2022	TÜRKİYE ÜNİVERSİTE SPORLARI FEDERASYONU	24 Sporcu 2 Antrenör 1 İdareci	Türkiye Üniversite Sporları Federasyonu Basketbol Bölgesel Lig Şampiyonası	ZONGULDAK BÜLENT ECEVİT ÜNİVERSİTESİ	-

Tablo 98- Spor Tesisleri / 2022

Sıra No	Yerleşke	Spor Tesisleri	Adet	Açık Kapalı	Toplam Alan	Toplam Kapasite
1	Merkez Yerleşke	Çok Amaçlı Kapalı Çadır Spor Salonu	1	Kapalı	1035 m ²	850
2	Merkez Yerleşke	Halı Saha	1	Açık	995 m ²	
3	Gönen MYO	Basketbol & Voleybol Sahası	1	Açık	574 m ²	
4	Gönen MYO	Basketbol & Voleybol Sahası	1	Açık	571 m ²	
5	Gönen MYO	Halı Saha	1	Açık	940 m ²	
6	Erdek MYO	Basketbol & Voleybol Sahası	1	Açık	220 m ²	
7	Erdek MYO	Tenis Kortu	1	Açık	271 m ²	
8	Erdek MYO	Tenis Kortu	1	Açık	95 m ²	
9	Manyas MYO	Basketbol & Voleybol Sahası	1	Açık	265 m ²	
10	Susurluk MYO	Basketbol & Voleybol Sahası	1	Açık	340 m ²	
11	Susurluk MYO	Halı Saha	1	Açık	579 m ²	
Toplam			11		5.885 m²	

SPOR HİZMETLERİ BİRİMİ TURNUVALAR

a) Sağlık Kültür ve Spor Dairesi Başkanlığı tarafından Organizasyonu Yapılan, Üniversitemiz Fakülte, Yüksekokul ve Meslek Yüksekokul Öğrencileri, Akademik ve İdari Personelleri Arasında Düzenlenen Üniversite İçi Spor Faaliyetler:

Tablo 99-Türkiye Üniversitelerarası Şampiyonalar Üniversitemizin Katıldığı, Üniversitemiz Tarafından Düzenlenen Turnuvalar / 2022

ÜNİVERSİTEMİZ TARAFINDAN DÜZENLENEN TURNUVALAR 2022						
Üniversitemizde Spor Faaliyetleri						
a) Sağlık Kültür ve Spor Dairesi Başkanlığı Tarafından Organizasyonu Yapılan, Üniversitemiz Fakülte, Yüksekokul ve Meslek Yüksekokul Öğrencileri, Akademik ve İdari Personelleri ve Diğer Kurumlar Arasında Düzenlenen Spor Faaliyetler:						
SIRA NO	BRANŞ	TARİH	ORGANİZASYON	KATILAN KİŞİ VE ETKİNLİK SAYISI	TURNUVA BİLGİSİ	TURNUVA YERİ
1	Futbol	3 Ocak 2022	SAĞLIKLI YÖNETİM TOPLULUĞU	14 Takım	Sağlık Bilimleri Fakültesi arasında düzenlendi.	BANDIRMA ONYEDİ EYLÜL ÜNV. MERKEZ YERLEŞKE
2	Bisiklet	1 Nisan 2022	BİSİKLET TOPLULUĞU (BANÜBİS)	35 Topluluk Üyesi Sporcu	Üniversitemiz Bisiklet Topluluğu (BANÜBİS) Küleflü Köyü parkurunda 25 km pedal çevirdi.	BANDIRMA ONYEDİ EYLÜL ÜNV. MERKEZ YERLEŞKE
3	Masa Tenisi	1 Haziran 2022	SAĞLIKLI YÖNETİM TOPLULUĞU	10 Sporcu	Sağlık Bilimleri Fakültesi arasında düzenlendi.	BANDIRMA ONYEDİ EYLÜL ÜNV. MERKEZ YERLEŞKE
4	Futbol	2 Haziran 2022	SAĞLIKLI YÖNETİM TOPLULUĞU	8 Takım	Sağlık Bilimleri Fakültesi arasında düzenlendi.	BANDIRMA ONYEDİ EYLÜL ÜNV. MERKEZ YERLEŞKE

- b) Türkiye Üniversitelerarası Spor Faaliyetleri
1-Ulusal Turnuvalar
(Türkiye Üniversiteler Arası Müsabakalar 2021-2022 Bahar / 2022-2023 Güz Eğitim Öğretim Dönemi)

ÜNİVERSİTEMİZ TARAFINDAN KATILIM SAĞLANAN TURNUVALAR 2022							
b) Türkiye Üniversitelerarası Spor Faaliyetleri 1-Ulusal Turnuvalar (Türkiye Üniversiteler Arası Müsabakalar 2021-2022 Bahar / 2022-2023 Güz Eğitim Öğretim Dönemi)							
Sıra No	BRANŞ	TARİH	ORGANİZASYON	KATILAN KİŞİ VE ETKİNLİK SAYISI	TURNUVA BİLGİSİ	TURNUVA YERİ	DERECE
1	Korunmalı Futbol	12 Şubat 2022	TÜRKİYE ÜNİVERSİTE SPORLARI FEDERASYONU	45 Sporcu 1 Antrenör 1 İdareci	Türkiye Üniversite Sporları Federasyonu Korunmalı Futbol 1. Ligi	TEKİRDAĞ NAMIK KEMAL ÜNİVERSİTESİ	-
2	Korunmalı Futbol	26 Şubat 2022	TÜRKİYE ÜNİVERSİTE SPORLARI FEDERASYONU	45 Sporcu 1 Antrenör 1 İdareci	Türkiye Üniversite Sporları Federasyonu Korunmalı Futbol 1. Ligi	BANDIRMA EDİNCİK SENTETİK SAHA	-
3	Güreş	2-6 Mart 2022	TÜRKİYE ÜNİVERSİTE SPORLARI FEDERASYONU	1 Sporcu	Türkiye Üniversite Sporları Federasyonu ÜNİLİĞ Güreş Şampiyonası	GAZİ ÜNİVERSİTESİ SPOR TESİSLERİ	-
4	Bilek Güreşi	8-11 Mart 2022	TÜRKİYE ÜNİVERSİTE SPORLARI FEDERASYONU	1 Sporcu	Türkiye Üniversite Sporları Federasyonu ÜNİLİĞ Bilek Güreşi Şampiyonası	TRAKYA ÜNİVERSİTESİ SPOR TESİSLERİ	-
5	Kick-Boks	14-18 Mart 2022	TÜRKİYE ÜNİVERSİTE SPORLARI FEDERASYONU	7 Sporcu 1 İdareci	Türkiye Üniversite Sporları Federasyonu Kick-Boks Şampiyonası	ERZURUM TEKNİK ÜNİVERSİTESİ SPOR TESİSLERİ	Öğrencimiz Betül YILMAZ 3. Olmuştur
6	Taekwondo	24-28 Mart 2022	TÜRKİYE ÜNİVERSİTE SPORLARI FEDERASYONU	2 Sporcu 1 İdareci	Türkiye Üniversite Sporları Federasyonu ÜNİLİĞ Taekwondo Şampiyonası	HATAY MUSTAFA KEMAL ÜNİVERSİTESİ	-
7	Tenis	12-17 Nisan 2022	TÜRKİYE ÜNİVERSİTE SPORLARI FEDERASYONU	12 Sporcu 1 Antrenör	Türkiye Üniversite Sporları Federasyonu Tenis 2. Ligi	SAKARYA ÜNİVERSİTESİ	-
8	Satranç	7-11 Mayıs 2022	TÜRKİYE ÜNİVERSİTE SPORLARI FEDERASYONU	5 Sporcu 1 İdareci	Türkiye Üniversite Sporları Federasyonu Satranç Türkiye Şampiyonası	AYDIN ADNAN MENDERES ÜNİVERSİTESİ	-
9	Masa Tenisi	13-17 Mayıs 2022	TÜRKİYE ÜNİVERSİTE SPORLARI FEDERASYONU	8 Sporcu 1 İdareci	Türkiye Üniversite Sporları Federasyonu ÜNİLİĞ Masa Tenisi 1. Lig	AFYON KOCATEPE ÜNİVERSİTESİ	-
10	Satranç	16 Mayıs 2022	TRAKYA ÜNİVERSİTELER BİRLİĞİ	4 Sporcu	Trakya Üniversiteler Birliği 10. yıl etkinlikleri kapsamında düzenlendi.	ÇANAKKALE ONSEKİZ MART ÜNİVERSİTESİ	-
11	Bisiklet	17 Mayıs 2022	TRAKYA ÜNİVERSİTELER BİRLİĞİ	5 Sporcu	Trakya Üniversiteler Birliği dahilinde Bisiklet Topluluğu "Kampüse Bahar Geldi" etkinliği	TEKİRDAĞ NAMIK KEMAL ÜNİVERSİTESİ	-

					kapsamında katılım sağladı.		
12	Muaythai	17-22 Mayıs 2022	TÜRKİYE ÜNİVERSİTE SPORLARI FEDERASYONU	1 Sporcu	Türkiye Üniversite Sporları Federasyonu Muaythai Şampiyonası	BALIKESİR ÜNİVERSİTESİ	Öğrencimiz Gözdenur BALKAN 3. Olmuştur.
13	Atletizm	18-25 Mayıs 2022	TÜRKİYE ÜNİVERSİTE SPORLARI FEDERASYONU	2 Sporcu	Türkiye Üniversite Sporları Federasyonu Atletizm Türkiye Şampiyonası	İZMİR GNÇSPORFEST	-
14	E-Spor	18 Mayıs 2022	TÜRKİYE ÜNİVERSİTE SPORLARI FEDERASYONU	40 Sporcu 6 Üniversite	Türkiye Üniversite Sporları Federasyonu ÜNİLİG E-Spor Türkiye Şampiyonası	BANDIRMA ONYEDİ EYLÜL ÜNİVERSİTESİ	-
15	E-Spor	27 Mayıs 2022	SAĞLIK KÜLTÜR VE SPOR DAİRE BAŞKANLIĞI VE ESPOR EKONOMİSİ UYGULAMA ARAŞTIRMA MERKEZİ İŞ BİRLİĞİ İLE	5 Üniversite 9 Takım 50 Sporcu	Trakya Üniversiteler Birliği tarafından 23- 26 Mayıs tarihlerinde online, 27 Mayıs tarihinde ise Üniversitemiz ev sahipliğinde düzenlenmiştir.	BANDIRMA ONYEDİ EYLÜL ÜNİVERSİTESİ	Üniversitemiz Takımı Turnuvada 2. Olmuştur.
16	Futbol	5-9 Aralık 2022	TÜRKİYE ÜNİVERSİTE SPORLARI FEDERASYONU	21 Sporcu 2 Antrenör	Türkiye Üniversite Sporları Federasyonu Futbol Bölgesel Lig Şampiyonası	KIRKLARELİ ÜNİVERSİTESİ	Erkek Futbol Takımımız Turnuva Dördüncüsü Olmuştur.
17	Voleybol	12-16 Aralık 2022	TÜRKİYE ÜNİVERSİTE SPORLARI FEDERASYONU	20 Sporcu 2 Antrenör 1 İdareci	Türkiye Üniversite Sporları Federasyonu Voleybol Lig Şampiyonası	ÇANAKKALE ONSEKİZ MART ÜNİVERSİTESİ	Üniversitemiz Kadın Voleybol Takımı Turnuvada 4. Olmuştur
18	Basketbol	19-23 Aralık 2022	TÜRKİYE ÜNİVERSİTE SPORLARI FEDERASYONU	24 Sporcu 2 Antrenör 1 İdareci	Türkiye Üniversite Sporları Federasyonu Basketbol Bölgesel Lig Şampiyonası	ZONGULDAK BÜLENT ECEVİT ÜNİVERSİTESİ	-

2015

4.3.1.1.3 HUKUK MÜŞAVİRLİĞİ FAALİYETLERİ

Üniversitemizin taraf olduğu adli ve idari davalarda, iç ve dış tahkim yargılamasında, icra işlemlerinde ve yargıya intikal eden diğer her türlü hukuki uyuşmazlıklarda, Üniversitemiz hak ve menfaatlerinin korunması amacıyla vekil sıfatıyla takip ve sonuçlandırılması hizmetlerini kapsar.

Müşavirliğimiz Üniversitemizin taraf olduğu her türlü hukuki uyuşmazlıkları öncelikle karşılıklı sulh yoluyla çözümlenmesi için çaba sarf etmektedir. Uyuşmazlık konusu ile ilgili yargı yoluna başvurulması kaçınılmaz hale gelmiş ise; yasal dayanak olarak başvurduğu takibinde bulunan yürürlükteki mevzuat (kanunlar, kanun hükmünde kararname, bakanlar kurulu kararları, Anayasa Mahkemesi, Danıştay ve Yargıtay kararları, tüzükler, yönetmelikler, tebliğler, yönergeler, protokoller, sözleşmeler vb.) ile dava konusu işlemlerle ilgili her türlü bilgi, belge ve dokümanı ilgili birimlerden temin ederek bu belgelere istinaden ve yasal dayanağını da göstermek suretiyle hazırlanan iddia ve savunmaları ilgili yargı mercilerine sunmakta, davanın tüm aşamalarını takip ve kontrol ederek, sonuçlanan davaların kararlarının uygulanmasını teminen Üniversitemizin ilgili birimine gereken bilgi ve belgeleri göndermektedir. Takip edilen davalar Müşavirliğimiz arşivlerinde dosyalanarak ihtiyaç halinde tekrar kullanıma sunulmaktadır.

Müşavirliğimizin İcra Müdürlüklerinde yürütmüş olduğu takipler, idari ve adli yargıda yürütülen davalar sonucunda Üniversitemize ödenmesine hükmedilen alacaklar ile katkı paylarını ödemeyen öğrenciler ve Döner Sermaye İşletmesi Müdürlüğü tarafından düzenlenmiş hasta ve hasta yakınları tarafından taahhüt edilen borçlanma senetlerinin tahsilatı için başlatılmış olan icra takiplerinden oluşmaktadır.

Müşavirliğimizin iş yükünün genele yakını adli ve idari yargı mercileri ile icra dairelerinde yürütülen süreli işlerden olup yürürlükteki mevzuatlar gereği 3,5,7,15 ve 30 gün gibi kısa ve kesin sürelerle sınırlandırılmıştır. Bu gibi süreli hizmetlerin aksatılmadan belirtilen süreler içinde etkin bir şekilde yürütülmesi, hiç kuşkusuz kesintisiz parasal bir kaynağın sağlanmasını da zorunlu hale getirmektedir.

DAVA VE İCRA TAKİPLERİ

Tablo 100-Dava ve İcra Takip Analizi / 2022

MAHKEMESİ VEYA DAİRESİ	Üniversite Tarafından Açılmış			Üniversiteye Karşı Açılmış			TOPLAM
	Devam Eden	Lehe Kesin	Aleyhe Kesin	Devam Eden	Lehe Kesin	Aleyhe Kesin	
İdare Mahkemesi	-	-	-	24	4	3	31
Vergi Mahkemesi	-	-	-	-	-	-	-
İcra Dairesi	6	1	-	-	-	-	7
İcra Hukuk Mahkemesi	2	-	-	-	-	-	2
Sulh Hukuk Mahkemesi	1	2	-	-	-	-	3
Asliye Hukuk Mahkemesi	-	-	-	-	-	-	-
İş Mahkemesi	1	-	-	-	-	-	1
TOPLAM	11	1	-	25	-	-	44

4.3.1.1.4. ULUSLARARASI AKADEMİK İLİŞKİLER VE 2022 YILI FAALİYETLERİ

Sunulan Hizmetler ve İkili Anlaşmalar

Uluslararası İlişkiler Koordinatörlüğünün sunduğu hizmetler ve faaliyetlere yönelik işlemler aşağıdaki gibidir.

İkili Anlaşmalar

- Farabi ve Mevlana değişim Programları 2020 yılından itibaren YÖK tarafından dondurulduğu için herhangi bir faaliyet gerçekleştirilmemektedir.
- Koordinatörlüğümüzde Erasmus Değişim Programı kapsamında 2021 Ocak ayı itibari ile 25 olan üniversiteler arası anlaşma sayısı 2022 Aralık ayı itibari ile 26'ya çıkarılmıştır.

Erasmus Öğrenci ve Personel Hareketlilik Başvuru ve Değerlendirme Süreçleri
2022 yılı öğrenci ve akademik/idari personel hareketlilikleri için başvuru ilanlarına çıkmış olup 62 öğrenci 21 personel değişim programından faydalanmıştır.

Erasmus Kapsamında Yapılan Anlaşmalar

ÖLKE	YÖKSEKÖĞRETİM KURUMUNUN ADI
BULGARİSTAN	Varna University of Management
BULGARİSTAN	University of Agribusiness and Rural Development
BULGARİSTAN	International Business School Bulgaria
BULGARİSTAN	Konstantin Preslavsky University of Shumen
BULGARİSTAN	University of Telecommunications and Post
ÇEKYA	University of Entrepreneurship and Law
İTALYA	University of Foggia
İTALYA	University of Pisa
LETONYA	Rēzeknes Tehnoloģiju akadēmija
LİTVANYA	Lithuania Business University of Applied Sciences
LİTVANYA	Alytaus Koleģija
LİTVANYA	Klaipeda State University Applied Sciences
POLONYA	Pantswowa Wyzsza Szkola Zawodowa w Koninie
POLONYA	The President Stanislaw Wojciechowski State University of Applied Science in Kalisz
POLONYA	Gdynia Maritime University
POLONYA	Czestochowa University of Technology
POLONYA	UTP University of Science and Technology in Bydgoszcz
PORTEKİZ	University of Beira Interior
PORTEKİZ	Universidade de Evora
ROMANYA	Universitatea din Pitesti
ROMANYA	Universitatea Dunarea de Jos din Galati
ROMANYA	Universitatea din Oradea Str. Universitatii 1 Oradea
ROMANYA	Universitatea POLITEHNICA din Bucuresti (UPB)
ROMANYA	Dimitrie Cantemir University
YUNANİSTAN	University of Piraeus
YUNANİSTAN	University of Aegean

Mevlana Öğrenci ve Personel Hareketlilik Başvuru ve Değerlendirme Süreçleri
Farabi ve Mevlâna deęişim Programları 2020 yılından itibaren YÖK tarafından dondurulduęu için herhangi bir faaliyet gerçekleştirilmemektedir.

Mevlana Kapsamında Yapılan Anlaşmalar

Ülke	Üniversite Adı
Albania	Tiran University
Algeria	Batna 1 University
Azerbaijan	Azerbaycan State Agricultural University
Azerbaijan	Azerbaycan State Economics University
Azerbaijan	Azerbaycan State Petrol and Industry University
Azerbaijan	Azerbaycan Technology University
Azerbaijan	Odlar Yurdu University
Brasil	Centro Universitario Barao de Maua
Colombia	Universidad Autonoma De Bucaramanga
Palestine	Al-Aqsa University
India	Sathyabama University
Indonesia	Universitas Islam Jakarta
İsrael	Al-Quds University
Kazakhstan	Aktöbe Regional State University
Kazakhstan	Foreign Languages and Professional Career University
Kazakhstan	Hoca Ahmet Yesevi University
Kazakhstan	Kazak Ulusal Ziraat University
Kazakistan	L.N. Gumilyov Eurasian National University
Kyrgyzstan	International Kyrgyzstan University
Kyrgyzstan	Kırgız İktisat University
Kyrgyzstan	Kyrgyzstan-Turkey Manas University
Macedonia	International Balkan University
Macedonia	Tetova University
Malaysia	Malezya University
Montenegro	Donja Gorica University
Morocco	Sidi Mohammed Ben Abdellah
Nakhchivan	Nakhchivan State University
Uzbekistan	Ali Şir Nevai Taşkent University
Pakistan	Superior University
Palestine	Arab American University
Palestine	Hebron University
Palestine	ISRAA University
Palestine	Palestina Ahliya University
Somalia	SIMAD University
Somalia	University of Somalia
Chile	Universidad De Los Lagos
Ukraine	Kharkiv University
Ukraine	Kiev National Linguistic University
Ukraine	Taras Shevchenko National University of Kyiv
Jordan	University of Zaytoonah

Farabi Değişim Programı Öğrenci ve Personel Hareketlilik Başvuru ve Değerlendirme Süreçleri

Farabi ve Mevlâna değişim Programları 2020 yılından itibaren YÖK tarafından dondurulduğu için herhangi bir faaliyet gerçekleştirilmemektedir.

Farabi Kapsamında Yapılan Anlaşmalar

2022	
YÜKSEKÖĞRETİM KURUMU	
ÜNİVERSİTE ADI	
Abant İzzet Baysal Üniversitesi	İstanbul Medeniyet Üniversitesi
Adana Bilim ve Teknoloji Üniversitesi	İstanbul Üniversitesi
Adıyaman Üniversitesi	İzmir Katip Çelebi Üniversitesi
Adnan Menderes Üniversitesi	Kafkas Üniversitesi
Afyon Kocatepe Üniversitesi	Kahramanmaraş Sütçü İmam Üniversitesi
Ahi Evran Üniversitesi	Karabük Üniversitesi
Aksaray Üniversitesi	Karamanoğlu Mehmetbey Üniversitesi
Alanya Alaaddin Keykubat Üniversitesi	Kayseri Üniversitesi
Amasya Üniversitesi	Kırıkkale Üniversitesi
Anadolu Üniversitesi	Kırklareli Üniversitesi
Ankara Hacı Bayram Veli Üniversitesi	Kilis 7 Aralık Üniversitesi
Ankara Üniversitesi	Kocaeli Üniversitesi
Atatürk Üniversitesi	Malatya Turgut Özal Üniversitesi
Bilecik Şeyh Edebali Üniversitesi	Manisa Celal Bayar Üniversitesi
Bingöl Üniversitesi	Mardin Artuklu Üniversitesi
Bozok Üniversitesi	Marmara Üniversitesi
Bülent Ecevit Üniversitesi	Mersin Üniversitesi
Cumhuriyet Üniversitesi	Muğla Sıtkı Koçman Üniversitesi
Çanakkale 18 Mart Üniversitesi	Mustafa Kemal Üniversitesi
Çankırı Karatekin Üniversitesi	Muş Alparslan Üniversitesi
Çukurova Üniversitesi	Namık Kemal Üniversitesi
Dicle Üniversitesi	Necmettin Erbakan Üniversitesi
Dokuz Eylül Üniversitesi	Nevşehir Hacı Bektaş Veli Üniversitesi
Dumlupınar Üniversitesi	İstanbul Cerrahpaşa Üniversitesi
Düzce Üniversitesi	İstanbul Medeniyet Üniversitesi
Erzincan Üniversitesi	Ondokuz Mayıs Üniversitesi
Erzurum Teknik Üniversitesi	Ordu Üniversitesi
Eskişehir Osmangazi Üniversitesi	Osmaniye Korkut Ata Üniversitesi
Eskişehir Teknik Üniversitesi	Ömer Halisdemir Üniversitesi
Fırat Üniversitesi	Pamukkale Üniversitesi
Gazi Üniversitesi	Sakarya Üniversitesi
Gaziantep Üniversitesi	Samsun Üniversitesi
Giresun Üniversitesi	Selçuk Üniversitesi
Gümüşhane Üniversitesi	Siirt Üniversitesi
Hacettepe Üniversitesi	Süleyman Demirel Üniversitesi
Hitit Üniversitesi	Trakya Üniversitesi
Isparta Uygulamalı Bilimler Fakültesi	Uludağ Üniversitesi
İnönü Üniversitesi	Uşak Üniversitesi
İskenderun Teknik Üniversitesi	Yalova Üniversitesi
İstanbul Cerrahpaşa Üniversitesi	Yıldız Teknik Üniversitesi

4.3.2 Mali Denetim Sonuçları

Mali Denetim Sonuçları 6085 sayılı Sayıştay Kanunu uyarınca yürütülen düzenlilik denetimine istinaden Sayıştay Başkanlığı'nca 2022 yılı hesap ve işlemlerine ilişkin olarak hazırlanan 'Taslak Denetim Raporu' Üniversitemize ulaşmıştır.

Tablo 101-Öz Kaynak Değişim Tablosu

31.12.2022 TARİHİNDE SONA EREN DÖNEME AİT ÖZKAYNAK DEĞİŞİM TABLOSU						
Kamu İdaresi Kodu	507					Yıl: 2022
Kamu İdaresi Adı	BANDIRMA ÖNVEDİ EYLÜL ÜNİVERSİTESİ					
	2021			2022		
	ÖNCEKİ DÖNEM BAŞI BAKİYESİ	ÖNCEKİ DÖNEM İÇİ HAREKETLER	ÖNCEKİ DÖNEM SONU BAKİYESİ	DÖNEM BAŞI BAKİYESİ	DÖNEM İÇİ HAREKETLER	DÖNEM SONU BAKİYESİ
NET DEĞER	271.024.191,96	15.602.652,18	286.626.844,14	286.626.844,14	10.514.478,32	297.141.322,46
A- Denge Kayıtları	-975.190,34	0,00	-975.190,34	-975.190,34	0,00	-975.190,34
B- Varlık Ervanteri	198.471.809,96	1.215.754,41	199.687.564,37	199.687.564,37	1.954,08	199.689.518,45
C- Yükümlülük Ervanteri	-342.035,76	0,00	-342.035,76	-342.035,76	0,00	-342.035,76
Ç- Değer Hareketleri Sonuç Hesabından Aktarımlar	0,00	0,00	0,00	0,00	3.425.393,29	3.425.393,29
D- Enflasyon Duzeltme Farkları						
E- Diğer	73.869.608,10	14.386.897,77	88.256.505,87	88.256.505,87	7.087.130,95	95.343.636,82
DEĞER HAREKETLERİ	-561.399,70	0,00	-561.399,70	-561.399,70	-3.425.393,29	-3.986.792,99
YEDEKLER						
GEÇMİŞ YILLAR OLUMLU FAALİYET SONUÇLARI	375.539.793,58	-14.386.897,77	361.152.895,81	524.586.102,46	-63.757.183,10	460.828.919,36
GEÇMİŞ YILLAR OLUMSUZ FAALİYET SONUÇLARI	-278.274.937,32	0,00	-278.274.937,32	-397.356.889,54	45.995.712,04	-351.361.177,50
DÖNEM FAALİYET SONUÇLARI	0,00	44.351.254,43	44.351.254,43	0,00	136.043.113,85	136.043.113,85
Muhasebe Politikalarındaki Değişiklikler						

2015

4.4 KURUMSAL İLETİŞİM KOORDİNATÖRLÜĞÜ'NÜN 2022 YILI FAALİYETLERİ

A) Basın

Yerel, ulusal ve uluslararası alanda Üniversitemizle ilgili yazılı, sesli, görüntülü ve dijital medya takip etmede elde edilen veriler işlenerek arşivlenmektedir. Birimize ulaşan her türlü ziyaret, açılış, etkinlik, anma, kutlama vs. bilgiler haber formatına dönüştürülerek hem Üniversitemizin kurumsal (web sitesi ve sosyal medya) hesaplarında yayınlanmakta hem de bu haberlerin basında etkin olarak yer alması sağlanmaktadır.

Rektörümüzün Üniversitemiz ile ilgili kamuoyunu bilgilendireceği, görüşlerini ifade edeceği basın toplantıları, Koordinatörlüğümüz tarafından organize edilmektedir. Ayrıca basın kuruluşları ve mensuplarının toplantıya davet edilmesi, toplantı öncesi ve süresince ağırlanması, toplantı gündemi ile ilgili gerekli bilgi ve görsellerle desteklenmesi işlemleri de Koordinatörlüğümüz tarafından gerçekleştirilmektedir. Bu kapsamda 2022 yılı içerisinde 2 basın toplantısı ve 9 basın ziyareti gerçekleştirilmiştir.



Resim 10- 24 Ağustos 2022 Tarihli Basın Toplantısı

Koordinatörlüğümüz, Rektörümüz ile görüşmek ve röportaj yapmak isteyen medya mensuplarının taleplerini değerlendirerek Rektörümüzün zaman uygunluğu çerçevesinde kendilerine randevu verilmesi ve görüşmelerin gerçekleştirilmesini organize etmektedir. Röportaj ve görüşmelerin sağlıklı bir şekilde gerçekleştirilmesi ile medya mensuplarına görüşme öncesi veya sonrasında talep edilen bilgi ve materyallerin iletilmesi Koordinatörlüğümüzce sağlanmaktadır. Bu bağlamda 2022 yılı içerisinde Rektörümüz ile basın mensupları arasında 3 röportaj ve görüşme gerçekleştirilmiştir.



Resim 11- 8 Ağustos 2022 Kampüs Yolunda Programı

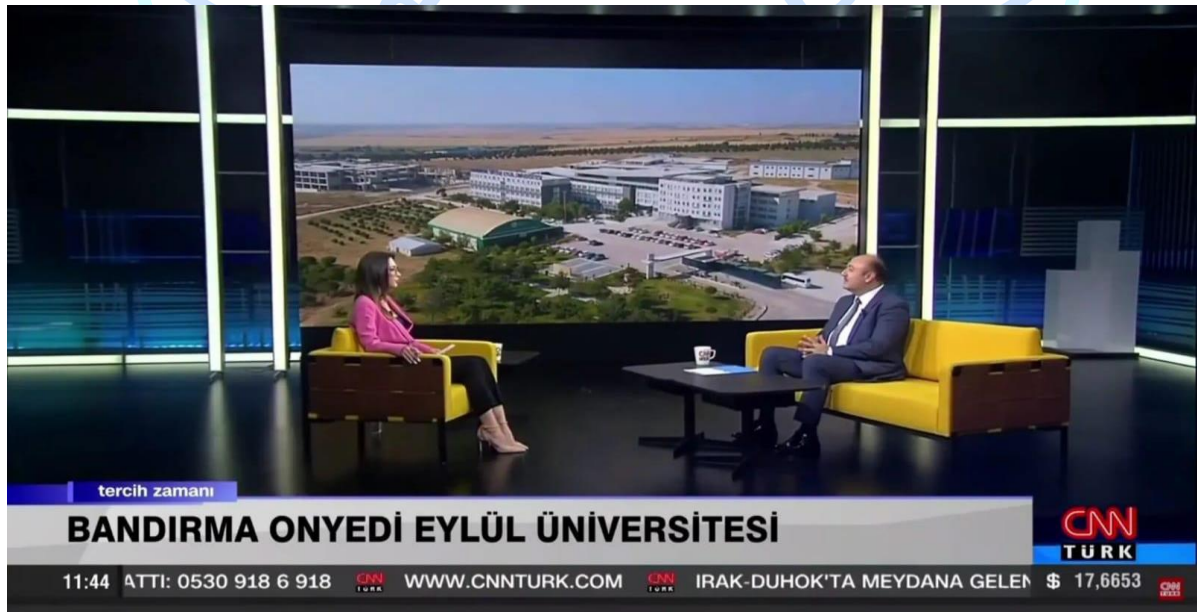

Resim 12- 15 Ağustos 2022 Tercih Zamanı Programı

Ulusal ve yerel basınla ilgili güncel liste oluşturularak özellikle bölgemizde görev yapan yerel basın mensuplarının yer aldığı WhatsApp grubumuz bulunmaktadır. Güncellenen e-posta bilgileri ve WhatsApp grubu üzerinden basın davetleri ve basın bültenleri medya mensuplarına düzenli bir şekilde iletilmektedir. Ayrıca medya mensuplarının Üniversitemiz ile ilgili bilgi talepleri veya bilgi soruları belirtilen iletişim kanalları üzerinde anlık olarak cevaplandırılmaktadır.

Basının gündemdeki bir konu ya da hazırlığı özel haberler için Üniversitemizden talep ettiği durumlarda, uzman öğretim üyeleri ile irtibat Koordinatörlüğümüz tarafından sağlanmaktadır. Böylece Üniversitemizin konu ile ilgili bilgi birikimi kamuoyu ile paylaşılmaktadır. Üniversitemizin tanıtımına ve imajına olumlu katkı yapacak röportaj ve canlı yayın istekleri için de konu ile ilgili enstitü, fakülte, yüksekokul veya ilgili birimle görüşüldükten sonra uzman öğretim üyesiyle irtibat kurulmaktadır.

Koordinatörlüğümüzün aktif rol oynadığı iletişim süreci ve bunun sonucunda basın yayın organları ve basın mensupları ile oluşturulan sağlıklı ve hızlı iletişim sayesinde her türlü bilgi için Koordinatörlüğümüz aranmakta ve istenilen bilgiye doğru kaynaktan ulaşılmaktadır. Bu karşılıklı güven, şeffaflık anlayışı ve doğru bilgilendirme sayesinde Üniversitemizin basında eskiye oranla daha çok yer aldığı, Üniversitemiz ile ilgili basında çıkan olumsuz haberlerin çok büyük oranda azaldığı görülmektedir. Basın ile Üniversitemiz arasında kurulan bu köprü, Üniversitemizdeki akademik ve bilimsel her türlü gelişmeye basının ilgisini artırmaktadır.

ÜNİVERSİTE TERCİH REHBERİ 25 TEMMUZ 2022

EDITOR CEYDA KARAAĞALAR - TASARIM EYİP ÖZCAN

SABAH

25

GÜNEY MARMARA'NIN PARLAYAN YILDIZI

Bünyesinde Türkiye'nin ilk deniz bilim merkezini barındıran Bandırma Onyedi Eylül Üniversitesi denizcilik alanında Türkiye'de öncü yükseköğretim kurumları arasında yer alıyor. Üniversite 2 bin 400 uluslararası öğrenciye de ev sahipliği yapıyor



Türkiye'nin en dinamik devlet üniversitelerinden biri olan Bandırma Onyedi Eylül Üniversitesi, 2015 yılında, Balıkesir Üniversitesi'nden devralınan ve 29 yıllık köklü bir geçmişe sahip olan eğitim kurumları ile akademik hayatına başladı. Üniversitenin yerleşkelerinin bulunduğu Güney Marmara tarım, hayvancılık, sanayi, ticaret, enerji ve turizm alanlarında gelişmiş bir bölge olma özelliği taşıyor. Marmara Denizi kıyısında bir liman kenti Bandırma'da kurulmuş olan, denizcilik fakültesi, denizcilik meslek yüksekokulu ve Türkiye'nin ilk deniz bilim merkezi olma özelliğini taşıyan H. Avni Kocaman Deniz Bilim Merkezi'ni bünyesinde barındıran denizcilik altyapısıyla denizcilik alanında Türkiye'de öncü üniversite konumunda yer alıyor.

DOĞANIN İÇİNDE EĞİTİM

İstanbul, Bursa, Çanakkale, Manisa ve İzmir gibi büyükşehirlere yakınlığı, kamusal, denizyolu, demiryolu ve hava yolu ile seyahat imkânları ve önemli bir kavşak ol-

ma niteliği taşıyan lokasyonu ile Bandırma Onyedi Eylül Üniversitesi yurt içi ve yurt dışından gelen öğrencilerin öncelikli tercihleri arasında yer alıyor. Üniversite mavi ile yeşilin buluştuğu, deniz ve doğa turizmiyle Türkiye'nin cennet köşelerinden biri olan güzel bir coğrafyada yer alıyor.

ÇİFT DİPLOMA İMKANI

10 yerleşkede 4 enstitü, 10 fakülte, 1 yüksekokul, 9 meslek yüksekokulu ve 19 uygulama ve araştırma merkezi ile eğitim-öğretim ve araştırma faaliyetlerini sürdüren üniversitede 145 bölüm ve programda bu yıl itibarıyla yaklaşık 20 bin 500 öğrenci öğrenim görecektir. Uluslararası tanınırlığına sahip olan Bandırma Onyedi Eylül Üniversitesi, 71 ülkeden 2 bin 400 uluslararası öğrenciye de ev sahipliği yapıyor. Üniversite öğrencilerine kazanmış oldukları bölüm ve programlarının yanında çift ana dal veya yan dal imkânları da sunuluyor. Üniversitede Erasmus+ ve Mevlana programları çerçevesinde, 100'ün üzerinde üniversite ile uluslararası değişim anlaşmaları yürürlükte.

Resim 13- 25 Temmuz 2022 Sabah Gazetesi



Resim 15- 8 Ağustos 2022 Gönen MYO Tercih ve Tanıtım Fuarı



Resim 16- 8 Ağustos 2022 Bandırma Tercih ve Tanıtım Fuarı

Ayrıca ocak ayında İzmir ve Bursa, şubat ayında Antalya, mart ayında Çanakkale, İstanbul, Konya ve Kocaeli, Nisan ayında Tekirdağ, mayıs ayında Balıkesir, temmuz ayında İstanbul, Ankara, İzmir, Bursa ve Antalya, aralık ayında ise Balıkesir, Çanakkale ve Bursa olmak üzere toplamda on sekiz tanıtım ve tercih fuarına iştirak edilmiştir. Bunlara ek olarak ağustos ayında” Tercih ve Tanıtım Günleri” düzenlemiştir. Düzenlenen ve iştirak edilen bu etkinliklerde aday öğrencilere, rehber öğretmenlere, okul yöneticilerine ve velilere Üniversitemiz akademik birimleri, bölümlere ait puanları, yerleşkeleri, burs ve konaklama imkanları ile Erasmus, Farabi ve Mevlana değişim programları hakkında bilgi paylaşımında bulunulmuştur.



Resim 17- 31 Aralık 2022 Çanakkale Fuarı



Resim 18- 10 Ağustos 2022 Ankara Tercih ve Tanıtım Fuarı

Tanıtım faaliyetlerimizin diğer ayağını ise Üniversitemizin sosyal medya hesapları oluşturmuştur. Önceki dönemlere göre daha etkin bir şekilde kullanılan sosyal medya hesaplarımızdan aday öğrencilerin ve velilerin hem tercih döneminde hem de tercih dönemi sonrasında sorduğu sorulara en doğru ve hızlı şekilde cevap verilmiştir. Ayrıca Üniversitemize ait sosyal medya hesaplarında ve kurumsal web sayfasında haber, duyuru vb. bilgi girişleri güncel olarak sağlanmakta olup Üniversitemiz öğrencilerine, aday öğrencilere ve Üniversitemizin sosyal medya hesaplarını takip eden diğer kullanıcılara yönelik güncel sosyal medya içerikleri üretimi, önemli gün ve haftalarda Rektör Hocamızın mesajlarının paylaşılması da Koordinatörlüğümüzün iş kalemleri arasında yer almaktadır. Bu kapsamda 2022 yılı içerisinde 270 haber girişi, 270 haber metni yazımı, 221 duyuru, 2587 fotoğraf çekimi ve 76 görsel materyal tasarımı yapılmıştır. Bunlara ek olarak öğrencilerimizle ve genel takipçi kitlemizle ortak paydada buluşmak adına 30 “reels video” sosyal medya hesaplarımızdan paylaşılmıştır.

Tanıtım ve sosyal medya çalışmalarımız çerçevesinde Rektörümüzün gerek kurum içi gerekse kurum dışında iştirak ettiği etkinlikler, Üniversitemizin ev sahipliğinde ya da paydaşlığında düzenlenen etkinlikler ve Üniversitemizde yürütülen çeşitli faaliyetleri ihtiva eden haftalık basın bültenleri hazırlanarak Üniversitemizin kurumsal Youtube ve Facebook

hesaplarından paylaşılmaktadır. Bu kapsamda 2022 yılı içerisinde 45 haftalık haber bülteni girişi yapılmıştır.

Tanıtım ve sosyal medya çalışmalarımızın son ayağını ise kurumsal hafızayı güçlendirmek ve veri yönetimini sağlıklı bir şekilde yapabilmek adına oluşturulan aylık raporlar oluşturmaktadır. Hazırlanan bu raporlarda Üniversitemizin sosyal medyadaki paylaşımlarının etkileşim verileri ve takip edilme oranlarının analizleri yapılarak Koordinatörlüğümüz tarafından raporlanmaktadır.

Takipçi ve abone sayılarımız an itibarıyla şöyledir;

Instagram: 20700 takipçi

Facebook: 8500 takipçi

Twitter: 3.064 takipçi

Youtube: 2460 abone

C) HALKLA İLİŞKİLER

Koordinatörlüğümüz halkla ilişkiler çalışmaları kapsamında web sitesi, mail ve sosyal medya hesaplarımız üzerinden gelen görüş, istek, öneri, şikâyet vb. konuların değerlendirilmesi, ilgili birimlere iletilmesi ve işlem süreçlerinin gerçekleştirilmesi ile üst yönetime raporlanmasını sağlamaktadır.

D) TASARIM

Koordinatörlüğümüz tarafından hazırlanmış olan kurumsal kimlik kılavuzu doğrultusunda, her türlü basılı ve dijital görsel çalışmanın hazırlanması ve arşivlenmesi çalışmaları yürütülmektedir. Üniversitemizde düzenlenen tüm etkinliklerin fotoğraflarını ve görüntülerini çekmek, Üniversitemize ait fotoğraf ve video kayıtlarını düzenli ve güncel olarak arşivlemek bu çerçevede birimimizin yaptığı iş ve işlemler arasındadır. Bu kapsamda yıl içerisinde Üniversitemizin tüm etkinliklerinde 2587 fotoğraf çekilmiş 603 saat video kaydı alınıp arşivlenmiştir.

Üniversitemizin fakülte, enstitü, yüksekokul bilgileri, tarihî geçmişi ve diğer bilgilerin yer aldığı Bandırma Onyedi Eylül Üniversitesi Tanıtım Broşürü ve Öğrenci Tanıtım Kitapçığı hem Türkçe hem de İngilizce olarak, Bandırma Onyedi Eylül Üniversitesi Tanıtım Kataloğu ise Türkçe olarak Kurumsal İletişim Koordinatörlüğü tarafından hazırlanarak basımı gerçekleştirilmektedir. Ayrıca bu tanıtıcı materyallerin tanıtım ve tercih fuarlarında öğrencilere dağıtımı gerçekleştirilmekte ve internet sitemizden paylaşılmaktadır. Yıl içinde gerçekleştirilen her faaliyette ihtiyaç duyulduğunda dağıtılıp, liselere istenildiğinde gönderilen, fuarlarda öğrencilere verilen bu tanıtım materyalleri küçük bir kılavuz özelliği taşımaktadır.

Üniversitemizin faaliyetlerinin yer aldığı dört yıllık faaliyet raporu da birimiz tarafından özenle hazırlanmaktadır. Bunlara ek olarak puantaj ve konferans, panel, sempozyum, konser vb. etkinliklerde Üniversitemize bağlı birimlerin düzenledikleri organizasyonların tanıtım ve duyuru görselleri koordinatörlüğümüz tarafından hazırlanmaktadır. Bu bağlamda 2022 yılında 76 afiş tasarımı yapılmıştır. Üniversitemizin iç ve dış mekân tabelalarını kurumsal kimliğe uygun olarak tasarlamak da Koordinatörlüğümüzün tasarım alanında yaptıkları arasında yer almaktadır.



Resim 19- 25 Ekim 2022 TRT Geleceğin İletişimcileri Yarışması



Resim 20- 21 Kasım 2022 Güz Şenlikleri

Üniversitemize ait olan tanıtım materyalleri gelen istekler doğrultusunda ülkemizin dört bir yanındaki okul ve eğitim kurumlarına ücretsiz olarak posta ile gönderilmektedir.

E) ÜNİVERSİTEMİZ BİRİMLERİNE DESTEK FAALİYETLERİ

Kurumsal İletişim Koordinatörlüğü, kurum içi konferans, panel, sempozyum, konser, açılış-temel atma töreni, mezuniyet töreni, bahar şenliği toplantı vb. etkinliklerde Üniversitemize bağlı birimlerin düzenledikleri her türlü organizasyona destek vermektedir. Koordinatörlüğümüz tarafından salon düzenlenmesinden konuşma metinlerinin yazılmasına, organizasyon alanının planlanmasından protokolün yerleştirilmesine kadar birçok noktada organizasyon komitesine destek sağlanmaktadır.

Organizasyonun basın ayağını da yürüten Kurumsal İletişim Koordinatörlüğümüz, organizasyon öncesi basın daveti yazımı ve gönderimi, etkinlik sonrası organizasyon haberlerinin basına görsel malzemeleriyle birlikte ulaştırılması ve basında yer alması bağlamında da çalışmalarını sürdürmektedir.



Resim 21- 22 Kasım 2022 Güz ŞenlikleSri



Resim 22- 22 Kasım 2022 Güz Şenlikleri



Resim 23- 31 Ekim 2022 tarihli 2022-2023 Akademik Yılı Açılış Töreni



Resim 24- 30 Eylül 2022 Dragon Bot Etkinliği



Resim 25- 9 Kasım 2022 Bandırma Füze Kulübü Film Galası

5 KURUMSAL KAABİLİYET VE KAPASİTENİN DEĞERLENDİRİLMESİ

5.1 GÜÇLÜ YÖNLER

Güçlü Yönler

- Kalite Koordinatörlüğünün kurulmuş olması.
- 2021-2025 Stratejik Planının hazırlanıp yayımlanmış olması (<https://strateji.bandirma.edu.tr/tr/strateji/Sayfa/Goster/BANU-2021--2025-Stratejik-Plan-Raporu-14466>).
- Yükseköğretim Kalite Kurulunca 5 yılda bir yapılan (Kurumsal Dış Değerlendirme sürecinden geçmiş ve Kurumsal Geri Bildirim Raporunun (KGBR)Yayımlanmış Olması (<https://kalite.bandirma.edu.tr/tr/kalite/Sayfa/Goster/Kurumsal-Geri-Bildirim-Raporlari-14744>).
- Eğitim-öğretim altyapısının güçlü olması.
- Tecrübeli akademik ve idari personelin varlığı.
- Güçlü bir öğrenci bilgi sistemi programına sahip olmak.
- Kaliteli bir eğitim sistemine sahip olmak.
- Kurumsal, kurumlararası iletişim ve etkileşimin yüksek olması.

- Üniversite programlarının çeşitliliği.
- Uygulama odaklı eğitim verilmesi.
- Akademik ve idari personel ile öğrenci memnuniyetine yönelik anket çalışmalarının başlamış olması.
- Meslek yüksekokullarına ait eğitim kalitesinin artırılması amacı ile Meslek Yüksekokulları Koordinatörlüğü'nün kurulmuş olması (<http://bandirma.edu.tr/meslek-yuksekokullari-koordinatörlugumeyok/>).
- Üniversitenin “Balıkesir Eğitiminde Niteliği Geliştirme ve İzleme Projesi (BENGİ)” bir paydaş olarak yer alması.

İyileşmeye Açık Yönler

- Çeşitli kurul ve komisyonlarla ilgili mevzuat altyapısının henüz tam oluşmamış olması.
- Henüz dış paydaş görüşlerinin tam olarak toplanamamış olması.
- Personel eksikliğine dayalı idari ve akademik iş süreçlerinin ve akışlarının gerektiği gibi uygulanamaması.

4.2 Eğitim ve Öğretim

Üniversitemizde programların tasarımı, yeterliliklerinin belirlenmesi, başarı ölçme ve değerlendirme sistemi, özel yaklaşım gerektiren öğrenciler (engelli veya uluslararası öğrenciler gibi) için düzenlemelere ait güçlü yönler ve iyileştirilmesine ihtiyaç duyulan yönler aşağıda özetlenmiştir.

Güçlü Yönler

- Dinamik, genç, özverili, yüksek motivasyonlu ve yeni kurulmanın heyecanını taşıyan bir ekibe sahip olunması.
- Aktivite motivasyonu yüksek öğrenci topluluklarının varlığı.
- Öğrenci dostu akademik personelin varlığı.
- Öğrencilerin üniversiteyi benimsemesi.
- Akademik ve idari personelin özverili ve yüksek motivasyonlu çalışması.
- Bologna sürecinin tamamlanmış olması.
- Güçlü bir öğrenci otomasyon sisteminin kullanılıyor olması.
- “Girişimcilik” dersini alan öğrenciler için KOSGEB Girişimcilik Sertifikası almaya hak kazanıyor olması.

- Engelli öğrenci biriminin kurulmuş olması.
- Program çeşitliliğinin yüksekliği ve bölgesel ihtiyaçlarla uyumlu seçilmiş olması.

İyileşmeye Açık Yönler

- Kampüs fiziksel altyapısının ve sosyal mekanların yetersizliği.
- Gelen öğrenci eğitim profilinin düşük olması.
- Öğretim üyesi sayısının azlığı ve öğretim üyesi başına düşen öğrenci sayısının fazla olması.
- Programlarda öğrenci kontenjanlarının yüksek olması.
- Eğitim-öğretim, ölçme ve değerlendirme konularında bilişim teknolojisi kullanımının halen yaygınlaştırılmaya ihtiyaç duyması.
- Üniversite web sayfasının tam donanımlı olarak faaliyete geçirilememiş olması.
- Öğretim üyelerinin öğrencilere yeterli zamanı ayıramaması ve danışmanlık sisteminin etkin çalıştırılmaması.
- Hazırlık, mesleki ve diğer yabancı dil eğitiminin yetersiz olması.
- Üniversitenin yeterince tanıtılmamasına bağlı olarak kaliteli öğrencilerin üniversiteye çekilememesi.
- Teknokent'in kurulmamış olması.

4.3 Araştırma ve Geliştirme

Üniversitemizin araştırma stratejisi ve hedefleri, araştırmada öncelikli alanları, yerel-bölgesel kalkınma hedefleriyle araştırma stratejisinin uyumuna ilişkin güçlü yanları ve geliştirmede öncelikli yönleri aşağıda özetlenmiştir. Üniversitemiz Stratejik Planı henüz hazırlık aşamasında olmakla birlikte, araştırma stratejisi, bölgesel, yerel gereksinimler ve ulusal öncelikler dikkate alınarak nitelikli Ar-Ge proje sayılarının artırılması, üniversitemiz bünyesinde üretilen ulusal ve uluslararası bilimsel yayınların nitelik ve nicelik yönünden geliştirilmesi üzerine kurulmuştur.

Güçlü Yönler

- Bilimsel Araştırma Projeleri biriminin kurulmuş olması.
- Bandırmanın coğrafi konumu, tarihi ve doğal mirasa sahip, deniz kenarında ve İstanbul'a yakın bir bölgede bulunması.
- Üniversitemizin YÖK tarafından "Akıllı Ulaştırma Sistemleri" alanında ihtisas

üniversitesi olarak belirlenmiş olması.

- Gelişmekte olan ve hızla sanayileşen bir bölgede yer alınıyor olması.
- Üst yönetimin araştırma-geliştirme faaliyetlerine destekleyici ve cesaretlendirici yaklaşımı.
- Büyük kentlere yakınlık ve ulaşım imkanlarının varlığı.
- Bölgenin üniversiteye pozitif bakışı ve destekleyici yaklaşımı.
- Dinamik ve genç araştırmacı profiliyle yeni kurulmanın verdiği heyecanın varlığı.
- İç ve dış paydaşlarla iyi ilişkiler kurulmuş olması ve Ar-Ge konularının karşılıklı fikir alış-verişi ile destekleniyor olması.

İyileşmeye Açık Yönler

- Üniversitenin fiziki altyapısının henüz tamamlanmamış olması.
- Üniversite bünyesinde Uygur Merkezinin henüz kurulmamış olması.
- Ar-Ge faaliyet çıktılarının (proje raporu, yayın, patent vb.) üniversite tarafından ayrıca ödüllendirilmesine yönelik bir sistemin henüz kurulmamış olması.
- Ar-Ge projeleri için henüz yeterli dış desteğin sağlanamıyor olması.
- Laboratuvar imkanlarının azlığı.
- Öğretim Üyesi başına düşen yayın sayısının azlığı, yayınlarda nitelik ve özgünlüğün düşük olması, atıf sayılarının düşük olması, patent ve benzeri ürünlerin eksikliği.

4.4 Yönetim Sistemi

Üniversitemizin yönetim ve idari yapısında benimsediği yönetim modeli, operasyonel olarak ifade edilen eğitim öğretim ve araştırma ile idari/destek süreçlerin yönetimi, kaynak yönetimi, bilgi yönetim sistemi ve yönetimin etkinliği ile hesap verebilirliğine ilişkin güçlü yönleri ve geliştirilmesine öncelik verilmesi gereken yönler aşağıda özetlenmiştir.

Güçlü Yönler

- Yönetim bilimi stratejisine bağlı stratejinin belirlenmesinde ve benimsetilmesinde etkili, çağdaş ve yeniliğe açık bir yönetim tarzının benimsenmiş olması.
- Katılımcı yönetim tarzının benimsenmiş olması.
- Üst yönetimin vizyoner ve iletişime açık yaklaşımı.
- Yönetim birimlerinin birbirine mekansal yakınlığı.

- Kuruluş aşamasında olunmasına rağmen sahip olunan tecrübeli akademik ve idari personelin varlığı.
- Yeni kurulan üniversite olmanın verdiği heyecanın yönetim kademelerine olumlu yansımaları.
- Güçlü bir bilişim altyapısının kurulmuş olması.
- Bazı üst yönetim birimlerinin kendi stratejik planlama çalışmalarını tamamlamış olması.
- Etik Sözleşme çalışmasının uygulamaya geçirilmiş olması.
- Teknolojik güvenlik ve fiziki denetim altyapısının kurulmuş olması.
- Yönetim tarafından alınan kararların en küçük birime kadar hızlı ve etkin bir şekilde ulaştırılabiliyor olması.

İyileşmeye Açık Yönler

- Birimlerdeki akademik ve idari personel sayılarının yetersiz olması.
- Uzmanlaşmayı merkeze koyan iş görme yaklaşımlarının tam olarak uygulamaya konulamaması.
- Akademik ve idari personel için gerçek performans ölçümünün yapılamaması.
- Kurumsallaşmanın henüz tamamlanmamış olması.
- Kurumsal kimlik çalışmalarının tam olarak yerleşmemiş olması.
- Birim finansal kaynaklarının yetersizliği.
- Afet ve acil durum planlarının birim bazında güncel olarak henüz hazırlanmamış olması.

PERFORMANS GÖSTERGELERİNİN İZLENMESİNDEN SORUMLU BİRİMLER

PROGRAM	ALT PROGRAM	PERFORMANS GÖSTERGELERİ	SORUMLU BİRİM		
ARAŞTIRMA, GELİŞTİRME VE YENİLİK	ARAŞTIRMA ALTYAPILARI	Araştırma altyapısı projesi tamamlanma oranı	ÖZEL KALEM (REKTÖRLÜK)		
	YÜKSEKÖĞRETİMDE BİLİMSEL ARAŞTIRMA VE GELİŞTİRME	Ar-ge'ye harcanan bütçenin toplam bütçeye oranı	ÖZEL KALEM (REKTÖRLÜK)		
		Ar-ge sonucu ortaya çıkan ürünlere ilişkin alınan patent sayısı	ÖZEL KALEM (REKTÖRLÜK)		
		Ar-ge sonucu ticarileştirilen ürün sayısı	ÖZEL KALEM (REKTÖRLÜK)		
		Araştırma merkezleri gelir miktarı	ÖZEL KALEM (REKTÖRLÜK)		
		Araştırma merkezlerinin sanayi ile yaptığı proje sayısı	ÖZEL KALEM (REKTÖRLÜK)		
		BAP kapsamında desteklenen araştırma projeleri sayısı	ÖZEL KALEM (REKTÖRLÜK)		
		Öğretim elemanı başına düşen ar-ge proje sayısı	ÖZEL KALEM (REKTÖRLÜK)		
		Patent, faydalı model ve endüstriyel tasarım başvuru sayısı	ÖZEL KALEM (REKTÖRLÜK)		
		Ulusal ve uluslararası kuruluşlar tarafından desteklenen ar-ge projesi sayısı	ÖZEL KALEM (REKTÖRLÜK)		
		Ulusal ve uluslararası endekslerde yer alan bilimsel yayın sayısı	KÜTÜPHANE VE DOKÜMANTASYON DAİRE BAŞKANLIĞI		
		HAYAT BOYU ÖĞRENME	YÜKSEKÖĞRETİM KURUMLARI SÜREKLİ EĞİTİM FAALİYETLERİ	Dezavantajlı gruplara yönelik sosyal entegrasyon ve kapsayıcılığa ilişkin yapılan faaliyet sayısı	ÖZEL KALEM (GENEL SEKRETERLİK)
				Eğitim programlarına başvuran kişi sayısı	ÖZEL KALEM (GENEL SEKRETERLİK)
Mezunlara yönelik gerçekleştirilen faaliyet sayısı	ÖZEL KALEM (GENEL SEKRETERLİK)				
Sürekli Eğitim Merkezi (SEM) ve Dil Merkezi (DİLMER) tarafından mesleki eğitime yönelik verilen sertifika sayısı	ÖZEL KALEM (GENEL SEKRETERLİK)				

		Tamamlanan sosyal sorumluluk projeleri sayısı	ÖZEL KALEM (GENEL SEKRETERLİK)	
		Üniversitenin çevrecilik alanlarında aldığı ödül sayısı	ÖZEL KALEM (GENEL SEKRETERLİK)	
TEDAVİ EDİCİ SAĞLIK	TEDAVİ HİZMETLERİ	Ameliyat sayısı	TIP FAKÜLTESİ	
		Üniversite hastaneleri nitelikli yatak oranı	TIP FAKÜLTESİ	
		Üniversite hastaneleri yatak doluluk oranı	TIP FAKÜLTESİ	
		Yatan hasta sayısı	TIP FAKÜLTESİ	
YÜKSEKÖĞRETİM	ÖĞRETİM ELEMANLARINA SAĞLANAN BURS VE DESTEKLER	SCI, SCI-Expanded, SSCI ve AHCI kapsamındaki dergilerde öğretim elemanı başına düşen yayın sayısı	KÜTÜPHANE VE DOKÜMANTASYON DAİRE BAŞKANLIĞI	
		Araştırma bursundan yararlanan öğrenci sayısı	ÖZEL KALEM (GENEL SEKRETERLİK)	
		YÖK tarafından öncelikli alanlarında sağlanan burslardan yararlanan doktora öğrenci sayısı	ÖĞRENCİ İŞLERİ DAİRE BAŞKANLIĞI	
		YÖK tarafından sağlanan yurt dışında yabancı dil yeterliliklerinin artırılmasına yönelik burslardan yararlanan sayısı	ÖĞRENCİ İŞLERİ DAİRE BAŞKANLIĞI	
	ÖN LİSANS EĞİTİMİ, LİSANS EĞİTİMİ VE LİSANSÜSTÜ EĞİTİM	Yükseköğretim Kurulu, Türkiye Bilimler Akademisi ve TÜBİTAK bilim, teşvik ve sanat ödülleri sayısı	Doktora eğitimini tamamlayanların sayısı	ÖĞRENCİ İŞLERİ DAİRE BAŞKANLIĞI
			Eğitim bilimleri kontenjan doluluk oranı	ÖĞRENCİ İŞLERİ DAİRE BAŞKANLIĞI
			Eğitimin program süresinde bitirilme oranı	ÖĞRENCİ İŞLERİ DAİRE BAŞKANLIĞI
			Fen bilimleri kontenjan doluluk oranı	ÖĞRENCİ İŞLERİ DAİRE BAŞKANLIĞI
			Kütüphanede bulunan basılı ve elektronik kaynak sayısı	KÜTÜPHANE VE DOKÜMANTASYON DAİRE BAŞKANLIĞI
			Kütüphanede bulunan öğrenci başına düşen basılı ve elektronik kaynak sayısı	KÜTÜPHANE VE DOKÜMANTASYON DAİRE BAŞKANLIĞI

	Kütüphaneden yararlanan kişi sayısı	KÜTÜPHANE VE DOKÜMANTASYON DAİRE BAŞKANLIĞI
	Lisansüstü öğrencilerin toplam öğrenciler içindeki payı	ÖĞRENCİ İŞLERİ DAİRE BAŞKANLIĞI
	Öğrenci başına düşen eğitim alanı	YAPI İŞLERİ VE TEKNİK DAİRE BAŞKANLIĞI
	Öğrenci başına düşen kapalı alan	BİLGİ İŞLEM DAİRE BAŞKANLIĞI
	Öğrenci değişim programlarından yararlanan öğrencilerin oranı	ULUSLARARASI İLİŞKİLER OFİSİ
	Öğretim üyesi başına düşen öğrenci sayısı	ÖĞRENCİ İŞLERİ DAİRE BAŞKANLIĞI
	Sağlık bilimleri kontenjan doluluk oranı	ÖĞRENCİ İŞLERİ DAİRE BAŞKANLIĞI
	Sosyal bilimler kontenjan doluluk oranı	ÖĞRENCİ İŞLERİ DAİRE BAŞKANLIĞI
	Teknokent veya Teknoloji Transfer Ofisi (TTO) projelerine katılan öğrenci sayısı	ÖĞRENCİ İŞLERİ DAİRE BAŞKANLIĞI
	Uluslararası kuruluşlarla ortak uygulanan eğitim programı sayısı	ÖĞRENCİ İŞLERİ DAİRE BAŞKANLIĞI
	Yabancı dilde eğitim veren program sayısı	ÖĞRENCİ İŞLERİ DAİRE BAŞKANLIĞI
	Yabancı uyruklu akademisyen sayısı	PERSONEL DAİRE BAŞKANLIĞI
	Yabancı uyruklu öğrenci sayısı	ÖĞRENCİ İŞLERİ DAİRE BAŞKANLIĞI
	Yan dal ve çift ana dal programından mezun olanların toplam mezun sayısına oranı	ÖĞRENCİ İŞLERİ DAİRE BAŞKANLIĞI
YÜKSEKÖĞRETİMDE ÖĞRENCİ YAŞAMI	Barınma hizmetlerinden yararlanan öğrenci sayısı	SAĞLIK, KÜLTÜR VE SPOR DAİRE BAŞKANLIĞI
	Beslenme hizmetlerinden yararlanan öğrenci sayısı	SAĞLIK, KÜLTÜR VE SPOR DAİRE BAŞKANLIĞI
	Öğrenci başına düşen sosyal donatı alanı	SAĞLIK, KÜLTÜR VE SPOR DAİRE BAŞKANLIĞI
	Öğrenci kulüp ve topluluk sayısı	SAĞLIK, KÜLTÜR VE SPOR DAİRE BAŞKANLIĞI
	Sosyal, kültürel ve sportif faaliyet sayısı	SAĞLIK, KÜLTÜR VE SPOR DAİRE BAŞKANLIĞI

Yükseköğretimde öğrenci başına barınma harcaması	SAĞLIK, KÜLTÜR VE SPOR DAİRE BAŞKANLIĞI
Yükseköğretimde öğrenci başına beslenme harcaması	SAĞLIK, KÜLTÜR VE SPOR DAİRE BAŞKANLIĞI
Yükseköğretimde öğrenci yaşamından memnuniyet oranı	SAĞLIK, KÜLTÜR VE SPOR DAİRE BAŞKANLIĞI
Yükseköğretimde öğrencilere sunulan sağlık hizmetinden yararlanan öğrenci sayısının toplam öğrenci sayısına oranı	SAĞLIK, KÜLTÜR VE SPOR DAİRE BAŞKANLIĞI



Faaliyet Açıklaması

PROGRAM	ALT PROGRAM	ALT FAALİYET	AÇIKLAMA
ARAŞTIRMA, GELİŞTİRME VE YENİLİK	ARAŞTIRMA ALTYAPILARI	Yükseköğretim Kurumları Araştırma Altyapısı Kurulması ve Geliştirilmesi	2547 Sayılı Kanuna dayalı olarak yürütülen bu hizmetler kapsamında üniversitemizde daha güçlü bir eğitim hizmetinin sunumu için mekansal ve beşeri kaynakların kalitesi sürekli artırılmakta ve yeni yatırımlar devam etmektedir. Bu bağlamda kazandırılan beşeri ve mekansal üniteler ile kurumumuz bilime ve araştırmaya önem veren daha güçlü bir kurum olma yolunda ilerleyecektir.
ARAŞTIRMA, GELİŞTİRME VE YENİLİK	YÜKSEKÖĞRETİMDE BİLİMSEL ARAŞTIRMA VE GELİŞTİRME	Yükseköğretim Kurumları Temel Araştırma Hizmetleri	2547 Sayılı Kanuna dayalı olarak yürütülen bu hizmetler kapsamında üniversitemizde daha güçlü bir eğitim hizmetinin sunumu için mekansal ve beşeri kaynakların kalitesi sürekli artırılmakta ve yeni yatırımlar devam etmektedir. Bu bağlamda kazandırılan beşeri ve mekansal üniteler ile kurumumuz bilime ve araştırmaya önem veren daha güçlü bir kurum olma yolunda ilerleyecektir.
ARAŞTIRMA, GELİŞTİRME VE YENİLİK	YÜKSEKÖĞRETİMDE BİLİMSEL ARAŞTIRMA VE GELİŞTİRME	Yükseköğretim Kurumlarının Bilimsel Araştırma Projeleri	2547 Sayılı Kanuna dayalı olarak yürütülen bu hizmetler kapsamında üniversitemizde daha güçlü bir eğitim hizmetinin sunumu için mekansal ve beşeri kaynakların kalitesi sürekli artırılmakta ve yeni yatırımlar devam etmektedir. Bu bağlamda kazandırılan beşeri ve mekansal üniteler ile kurumumuz bilime ve araştırmaya önem veren daha güçlü bir kurum olma yolunda ilerleyecektir.
HAYAT BOYU ÖĞRENME	YÜKSEKÖĞRETİM KURUMLARI SÜREKLİ EĞİTİM FAALİYETLERİ	Toplum Hizmetine Sunulan Eğitim Programları, Kurs ve Seminerler	2547 Sayılı Kanuna dayalı olarak yürütülen bu hizmetler kapsamında üniversitemizde kurulu olduğu ilçeye yakışan ve etkileşim içerisinde olduğu dış paydaşlarına da pozitif katkı sunmayı misyon edinmiş bir kurum olayı amaçlamaktadır. Bu bağlamda ilçede sempozyum, panel ve seminerler ile ayrıca sürekli eğitim merkezinde sunduğu kurs hizmetleri ile de ilçede ihtiyaca cevap vermektedir.
HAYAT BOYU ÖĞRENME	YÜKSEKÖĞRETİM KURUMLARI SÜREKLİ EĞİTİM FAALİYETLERİ	Yükseköğretim Kurumları Sosyal Sorumluluk Projeleri	2547 Sayılı Kanuna dayalı olarak yürütülen bu hizmetler kapsamında üniversitemizde kurulu olduğu ilçeye yakışan ve etkileşim içerisinde olduğu dış paydaşlarına da pozitif katkı sunmayı misyon edinmiş bir kurum olayı amaçlamaktadır. Bu bağlamda ilçede sosyal ve ekonomik olarak çeşitli faaliyetler icra ederek üzerine düşeni yapmaktadır.

YÖNETİM VE DESTEK PROGRAMI	TEFTİŞ, DENETİM VE DANIŞMANLIK HİZMETLERİ	Hukuki Danışmanlık ve Muhakemat Hizmetleri	İdarelerin taraf olduğu adli ve idari davalarda, iç ve dış tahkim yargılamasında, icra işlemlerinde ve yargıya intikal eden diğer her türlü hukuki uyuşmazlıklarda temsil edilmesi; idarelerce hizmet satın alma yoluyla temsil ettirilecek dava ve icra takipleri ve tahkim ile ilgili işlemlerin koordine edilmesi, izlenmesi ve denetlenmesi; idare hizmetlerine ilişkin mevzuat, sözleşme, şartname ve uyuşmazlıklar ile ilgili hukuki mütalaa bildirilmesi; idarenin amaçlarının daha iyi gerçekleştirilmesi, mevzuata, plan ve programa uygun çalışmalarının temin edilmesi amacıyla gerekli hukuki tekliflerin hazırlanması gibi iş, işlem ve süreçlere yönelik giderleri bu faaliyet altında izlenecektir.
YÖNETİM VE DESTEK PROGRAMI	ÜST YÖNETİM, İDARİ VE MALİ HİZMETLER	Bilgi Teknolojilerine Yönelik Faaliyetler	idarenin amaçlarının daha iyi gerçekleştirilmesi, mevzuata, plan ve programa uygun çalışmalarının temin edilmesi amacıyla gerekli bilgi teknolojileri altyapısının tekliflerinin ve sürecin hazırlanması gibi iş, işlem ve süreçlere yönelik giderleri bu faaliyet altında izlenecektir.
YÖNETİM VE DESTEK PROGRAMI	ÜST YÖNETİM, İDARİ VE MALİ HİZMETLER	Diğer Destek Hizmetleri	İdarelerin tüm programlarına hizmet etmekle birlikte yukarıda yer alan faaliyetler kapsamına girmeyen diğer destek hizmeti niteliğindeki iş, işlem ve süreçlere yönelik giderleri bu faaliyet altında izlenecektir.
YÖNETİM VE DESTEK PROGRAMI	ÜST YÖNETİM, İDARİ VE MALİ HİZMETLER	Engellilerin Erişebilirliğinin Sağlanması	5378 sayılı Engelliler Hakkında Kanun kapsamında engellilerin erişebilirliğinin sağlanması amacıyla yapılacak giderler bu faaliyet altında izlenecektir
YÖNETİM VE DESTEK PROGRAMI	ÜST YÖNETİM, İDARİ VE MALİ HİZMETLER	Genel Destek Hizmetleri	İdarelerin tüm programlarına hizmet eder nitelikte olan temizlik, güvenlik, aydınlatma, ısıtma, onarım, taşıma ve benzeri mal ve hizmetlerin temini; fiziki çalışma ortamlarının düzenlenmesi, genel evrak ve arşiv hizmetlerinin yürütülmesi, sivil savunma ve seferberlik hizmetlerinin planlanması ve yürütülmesi gibi iş, işlem ve süreçlere yönelik giderleri bu faaliyet altında izlenecektir.
YÖNETİM VE DESTEK PROGRAMI	ÜST YÖNETİM, İDARİ VE MALİ HİZMETLER	İnsan Kaynakları Yönetimine İlişkin Faaliyetler	İdarelerin personel planlamasının yapılması; personel atama, nakil, terfi, emeklilik ve benzeri özlük işlemlerinin yürütülmesi; insan kaynağı kapasitesinin artırılmasına yönelik eğitimlerin planlanması ve düzenlenmesi gibi iş, işlem ve süreçlere yönelik giderleri bu faaliyet altında izlenecektir.

YÖNETİM VE DESTEK PROGRAMI	ÜST YÖNETİM, İDARİ VE MALİ HİZMETLER	İnşaat ve Yapı İşlerinin Yürütülmesi	Hazine adına kayıtlı olup idarelere tahsis edilen veya idareler adına kayıtlı olan taşınmazlara ilişkin her türlü yapım, kiralama, satım, işletme, bakım onarım ve benzeri iş, işlem ve süreçlerin yürütülmesine yönelik giderler bu faaliyet altında izlenecektir.
YÖNETİM VE DESTEK PROGRAMI	ÜST YÖNETİM, İDARİ VE MALİ HİZMETLER	Özel Kalem Hizmetleri	Üst yönetimin çalışma programının düzenlenmesi ile resmi ve özel yazışmalar, protokol, tören, ziyaret, davet, karşılama, ağırlama gibi hizmetlerin yürütülmesi amacıyla gerçekleştirilen iş, işlem ve süreçlere yönelik giderler bu faaliyet altında izlenecektir.
YÖNETİM VE DESTEK PROGRAMI	ÜST YÖNETİM, İDARİ VE MALİ HİZMETLER	Strateji Geliştirme ve Mali Hizmetler	İdareler tarafından yürütülen ve idarelerin tüm programlarına hizmet eder nitelikte olan mali yönetim ve kontrole ilişkin iş, işlem ve süreçlere yönelik giderler bu faaliyet altında izlenecektir.
YÖNETİM VE DESTEK PROGRAMI	ÜST YÖNETİM, İDARİ VE MALİ HİZMETLER	Taşınmaz Mal Gelirleriyle Yürütülecek Hizmetler	İdari ve Mali İşler Uhdesinde yer alan bu harcama kaleminde kurumumuz bünyesinde faaliyet gösterip kira geliri elde ettiğimiz taşınmazların nakit getirileri bu harcama kaleminde izlenmektedir.
YÖNETİM VE DESTEK PROGRAMI	ÜST YÖNETİM, İDARİ VE MALİ HİZMETLER	Yükseköğretimde Öğrencilere Yönelik İdari Hizmetler	Öz gelir karşılığı tertiplerde yet alan harcama giderleri bu kodda takip edilmekte ve öğrenci yaşamına dair her türlü gider ve gelir burada izlenmektedir.
YÜKSEKÖĞRETİM	ÖĞRETİM ELEMANLARINA SAĞLANAN BURS VE DESTEKLER	Araştırma Görevlileri Yurtdışı Araştırma Bursu Hizmetleri	4/11/1981 tarihli ve 2547 sayılı Yüksek öğretim Kanununun 10' uncu maddesi ile faaliyet gösteren bu hizmet kapsamında kurumumuzda da bu yönde destek amacı ile yeni çalışmalar devam etmektedir
YÜKSEKÖĞRETİM	ÖĞRETİM ELEMANLARINA SAĞLANAN BURS VE DESTEKLER	Öğretim Elemanlarına Yönelik Yabancı Dil Kursu Hizmetleri	4/11/1981 tarihli ve 2547 sayılı Yükseköğretim Kanununun 10' uncu maddesi ile 31 Aralık 2020 tarih ve 7258 sayılı 2021 Yılı Merkezi Yönetim Bütçe Kanununa ekli (E) işaretli cetvelin 66 ncı sırasının (g) bendine dayanılarak
YÜKSEKÖĞRETİM	ÖĞRETİM ELEMANLARINA SAĞLANAN BURS VE DESTEKLER	Öğretim Üyesi Yetiştirme Programı ve Yurtdışı Destek Hizmetleri	Bu Usul ve Esaslar, 2547 sayılı Yükseköğretim Kanununun 10 uncu maddesi ve yılı merkezi yönetim bütçe kanununun ilgili maddeleri uyarınca yürütülen bu hizmet kapsamında 1 öğrenci faydalanmaktadır.
YÜKSEKÖĞRETİM	ÖN LİSANS EĞİTİMİ, LİSANS EĞİTİMİ VE LİSANSÜSTÜ EĞİTİM	Doktora Öğrencilerine Yönelik Burs Hizmetleri	4/11/1981 tarihli ve 2547 sayılı Yükseköğretim Kanununun 10 uncu maddesi ile 31 Aralık 2020 tarih ve 7258 sayılı 2021 Yılı Merkezi Yönetim Bütçe Kanununa ekli (E) işaretli cetvelin 66 ncı maddesinin (e) bendine dayanılarak yürütülen bu faaliyet kapsamında üniversitemizde eğitim gören doktora öğrencilerine yönelik burs destekleri devam etmektedir.

YÜKSEKÖĞRETİM	ÖN LİSANS EĞİTİMİ, LİSANS EĞİTİMİ VE LİSANSÜSTÜ EĞİTİM	Doktora ve Tıpta Uzmanlık Eğitimi	4/11/1981 tarihli ve 2547 sayılı Yükseköğretim Kanununun 44 üncü maddesinin (c) fıkrasına dayanılarak yürütülen bu hizmet kapsamında üniversitemizde sosyal bilimler, Fen bilimleri ve Sağlık Bilimleri enstitüsü olarak çalışmalarına devam etmekte olup yeni açılacak olan Doktora programları ile de genişlemeye devam edecektir.
YÜKSEKÖĞRETİM	ÖN LİSANS EĞİTİMİ, LİSANS EĞİTİMİ VE LİSANSÜSTÜ EĞİTİM	Fen ve Mühendislik Bilimleri Öğrencilerinin Uygulamalı Eğitimi	2547 Sayılı Kanuna dayalı olarak yürütülen bu hizmetler kapsamında eğitim ve öğretim yürüten üniversitemiz daha fazla programda uygulamalı eğitime ağırlık vermeyi hedeflemektedir.
YÜKSEKÖĞRETİM	ÖN LİSANS EĞİTİMİ, LİSANS EĞİTİMİ VE LİSANSÜSTÜ EĞİTİM	Lisans Öğrencilerine Yönelik Burs Hizmetleri	Üniversitemiz bünyesinde bulunan gerek vakıf maarifeti ile gerekse dış paydaşlar kanalı ile lisans ve lisans üstü öğrencilerimize yönelik daha fazla maddi destek amaçlanmaktadır.
YÜKSEKÖĞRETİM	ÖN LİSANS EĞİTİMİ, LİSANS EĞİTİMİ VE LİSANSÜSTÜ EĞİTİM	Yabancı Uyruklu Öğrenci Programı Kapsamında Yürütülen Hizmetler	2547 sayılı Yükseköğretim Kanununun 6287 sayılı Kanunla değişik 45/f maddesi ve Yükseköğretim Kurulu tarafından belirlenen Yurt dışından Öğrenci Kabulüne İlişkin Esaslar uyarınca yurt dışından öğrenci kabul eden okulumuz her geçen yıl daha fazla yabancı öğrenci tarafından tercih edilmekte olup bu öğrencilere ilişkin olarak uyum süreçleri ve eğitimleri ile alakalı yeni projeler hayata geçirilmektedir.
YÜKSEKÖĞRETİM	ÖN LİSANS EĞİTİMİ, LİSANS EĞİTİMİ VE LİSANSÜSTÜ EĞİTİM	Yükseköğretim Kurumları Bilgi ve Kültürel Kaynaklar ile Sportif Altyapının Geliştirilmesi Hizmetleri	Bilgi ve Kültürel Kaynakların daha fazla öğrencinin kullanımına sunulması ve bu kaynakların çeşitliliğinin artırılması maksadı ile Poje bedellerini artırılması ve çeşitlendirilmesi amaçlanmaktadır.
YÜKSEKÖĞRETİM	ÖN LİSANS EĞİTİMİ, LİSANS EĞİTİMİ VE LİSANSÜSTÜ EĞİTİM	Yükseköğretim Kurumları Birinci Öğretim	2547 sayılı kanuna istinaden yürütülen faaliyetler çerçevesinde eğitim öğretim hizmetleri yürütülmektedir. Bu kapsamda üniversitemizde eğitim verilen öğrencilere daha kaliteli hizmet sunumu amaçlanmaktadır.
YÜKSEKÖĞRETİM	ÖN LİSANS EĞİTİMİ, LİSANS EĞİTİMİ VE LİSANSÜSTÜ EĞİTİM	Yükseköğretim Kurumları İkinci Öğretim	Mevcut ikinci öğretim programlarımıza ilave programlarında katarak daha çok öğrenciye erişim olanağı sunmayı hedefliyoruz.
YÜKSEKÖĞRETİM	ÖN LİSANS EĞİTİMİ, LİSANS EĞİTİMİ VE LİSANSÜSTÜ EĞİTİM	Yükseköğretim Kurumları Tezsiz Yüksek Lisans	2547 sayılı kanuna istinaden yürütülen faaliyetler çerçevesinde eğitim ve öğretim faaliyetini yürüten üniversitemiz daha fazla öğrencinin bu programdan yararlanması maksadı ile program çeşitliliğini artırmayı hedeflemektedir.
YÜKSEKÖĞRETİM	ÖN LİSANS EĞİTİMİ, LİSANS EĞİTİMİ VE LİSANSÜSTÜ EĞİTİM	Yükseköğretim Kurumları Uluslararası Ortak Eğitim ve Öğretim Programı	Uluslararası entegrasyon ve işbirliklerinin artırılması maksadı ile eğitim fuarlarına katılımın artırılıp çeşitliliğin zenginleştirilmesini ve üniversitemizin tanınırlığını daha üst seviyeler çekmeyi hedefliyoruz.

YÜKSEKÖĞRETİM	ÖN LİSANS EĞİTİMİ, LİSANS EĞİTİMİ VE LİSANSÜSTÜ EĞİTİM	Yükseköğretim Kurumları Uzaktan Eğitim	Örgün Eğitime katılım fırsatı elde edemeyen hedef kitlemiz olan daha fazla öğrenciye ulaşmak maksadı ile açık ve uzaktan eğitim program sayısını artırarak bu alandaki öğrenci mezun ve mezuniyet sonrası istihdamın artırılması amaçlanmaktadır.
YÜKSEKÖĞRETİM	ÖN LİSANS EĞİTİMİ, LİSANS EĞİTİMİ VE LİSANSÜSTÜ EĞİTİM	Yükseköğretim Kurumları Yaz Okulları	Bütçemizde yer alan öz gelir kalemlerimizden olan yaz okulu eğitim faaliyeti dönem içerisinde ders alamamış ve bu bağlamda mezuniyet ve dönem kaybı problemi yaşayan öğrencilerimize yönelik kolaylık sağlamakta ve bu kapsamda gelecek yıllarda da yapılması hedeflenmektedir.
YÜKSEKÖĞRETİM	YÜKSEKÖĞRETİMDE ÖĞRENCİ YAŞAMI	Yükseköğretimde Beslenme Hizmetleri	Sağlık Kültür ve Spor Daire Başkanlığı tarafından yürütülen bahse konu beslenme hizmetinin nitelik ve nicelik olarak daha da iyileştirilmesi hedeflenmektedir. Bir kısmı öz gelirlerimiz ile finanse edilen yemek hizmetinin mevcut hali ile talebi yüksek olup aynı kalitede devamlılığının sağlanması amaçlanmaktadır.
YÜKSEKÖĞRETİM	YÜKSEKÖĞRETİMDE ÖĞRENCİ YAŞAMI	Yükseköğretimde Kültür ve Spor Hizmetleri	Gençlik ve Spor Bakanlığı ile yapılan protokol çerçevesinde başlayan spor kompleksi inşaatımız ile öğrencilerimize yönelik spor faaliyetlerini daha geniş ve bol imkanlar içerisinde yürütmeleri hedeflenmekte ve ayrıca mevcut haliyle 7 branşta spor klübümüz faaliyetlerini sürdürmektedir.
YÜKSEKÖĞRETİM	YÜKSEKÖĞRETİMDE ÖĞRENCİ YAŞAMI	Yükseköğretimde Öğrenci Yaşamına İlişkin Diğer Hizmetler	İnşaatı devam eden Öğrenci yaşam merkezimiz tamamlandığında öğrencilerimize daha fazla sosyal ve sanatsal anlamda ortam tesis etmiş olacak olan üniversitemiz mevcut imkanlar dahilinde hali hazırda da bir çok etkinlik ve programa da ev sahipliği yapmaktadır.
YÜKSEKÖĞRETİM	YÜKSEKÖĞRETİMDE ÖĞRENCİ YAŞAMI	Yükseköğretimde Sağlık Hizmetleri	Üniveristemiz merkez yerleşkesinde hizmete açılan ve yer kiralama sureti ile öğrencilerimize Aile Sağlığı Merkezinde Hizmet sunan iki doktorumuzla bu faaliyet sürdürülmektedir.

2015

Stratejik Amaç 1' e ait Değerlendirme Tablosu

AMAÇ 1		Küresel rekabete uygun, nitelikli bireyler yetiştirecek şekilde eğitim-öğretimin kalitesini artırma				
HEDEF 1.1.		Hedef (H1.1) Önlisans, lisans, lisansüstü eğitim-öğretimin niteliğini ve niceliğini artırmak.				
HEDEF Performansı		72.80				
Hedefe İlişkin Sapmanın Nedeni		Sapma P.G 1.1.1 ve P.G 1.1.2 ile belirlenen değerlere ulaşamamasından kaynaklanmaktadır.				
Hedefe İlişkin Alınacak Önlemler		Üniversitemizde öğrenci almı yapılan program sayısı artışı nedeni ile öğrenci sayısının artması buna karşın öğretim elemanı sayısındaki artışın yeterli olamaması hedefteki sapmanın en önemli nedeni olarak görülmektedir. Öğretim elemanı sayısındaki artış ile hedefe ulaşılacağı hesaplanmaktadır. Akreditasyon konusunda Üniversitemiz bünyesinde gerekli çalışmalar sürdürülmektedir. Plan dönemi içerisinde hedefe ulaşılacağı hesaplanmaktadır.				
Koordinatör Birim		Rektörlük, Kalite Koordinatörlüğü, Yabancı Diller Yüksekokulu, Personel Daire Başkanlığı				
Sorumlu Birim		Eğitim Birimleri				
PERFORMANS GÖSTERGESİ		Hedefe Etkisi (%)	Plan Dönemi Başlangıç Değeri (A)	İzleme Dönemindeki Yılsunu Hedeflenen Değer (B)	İzleme Dönemindeki Gerçekleşme Değeri (C)	Performans (%) (C-A)/(B-A)
PG.1.1.1.	Öğretim elemanı başına düşen öğrenci sayısı**	20	37	30	38	14.00%
İlgililik		Hedefin performans göstergesinde herhangi bir değişikliğe ihtiyaç duyulmamaktadır.				
Etkililik		Performans gösterge değerine ulaşamamıştır. İhtiyaçların tespiti için çalışmalar yapılacaktır. Yıllar itibarı ile hedef ve göstergelere ilişkin güncelleme ihtiyacı bulunmamaktadır.				
Etkinlik		Performans gösterge değerine ulaşılırken öngörülmeden maliyetler ortaya çıkmamıştır.				
Sürdürülebilirlik		Performans göstergelerinin devam ettirilmesinde kurumsal, yasal, çevresel riskler bulunmamaktadır. Plan dönemi boyunca hedeflenen performans değerlerine ulaşılacağı değerlendirilmektedir.				
PG.1.1.2.	Akreditasyon başvurusu yapan program sayısı *	20	2	4	3	50.00%
İlgililik		Hedefin performans göstergesinde herhangi bir değişikliğe ihtiyaç duyulmamaktadır.				
Etkililik		Performans gösterge değerine ulaşamamıştır. İhtiyaçların tespiti için çalışmalar yapılacaktır. Yıllar itibarı ile hedef ve göstergelere ilişkin güncelleme ihtiyacı bulunmamaktadır.				
Etkinlik		Performans gösterge değerine ulaşılırken öngörülmeden maliyetler ortaya çıkmamıştır.				
Sürdürülebilirlik		Performans göstergelerinin devam ettirilmesinde kurumsal, yasal, çevresel riskler bulunmamaktadır. Plan dönemi boyunca hedeflenen performans değerlerine ulaşılacağı değerlendirilmektedir.				
PG.1.1.3.	Çift anadal ve yandal program sayısı *	20	0	39	62	100.00%
İlgililik		Plan başlangıç döneminden itibaren performans göstergesini etkileyecek iç ve dış çevrede ciddi değişiklikler meydana gelmemiştir. Hedef ve performans göstergelerinde değişiklik ihtiyacı bulunmamaktadır.				
Etkililik		Performans gösterge değerine ulaşılmıştır. Tespit edilen ihtiyaçlar karşılanmıştır. Yıllar itibarıyla öngörülen hedef ve göstergelere ilişkin güncelleme ihtiyacı gerekmemektedir				
Etkinlik		Performans gösterge değerine ulaşılmıştır. Gösterge için ilave bir maliyet oluşmamıştır.				
Sürdürülebilirlik		Performans göstergelerinin devam ettirilmesinde kurumsal, yasal, çevresel riskler bulunmamaktadır. Plan dönemi boyunca hedeflenen performans değerlerine ulaşılacağı değerlendirilmektedir.				
PG.1.1.4.	Yabancı dilde eğitim veren program sayısı *	20	1	4	4	100.00%
İlgililik		Plan başlangıç döneminden itibaren performans göstergesini etkileyecek iç ve dış çevrede ciddi değişiklikler meydana gelmemiştir. Hedef ve performans göstergelerinde değişiklik ihtiyacı bulunmamaktadır.				
Etkililik		Performans gösterge değerine ulaşılmıştır. Tespit edilen ihtiyaçlar karşılanmıştır. Yıllar itibarıyla öngörülen hedef ve göstergelere ilişkin güncelleme ihtiyacı gerekmemektedir				
Etkinlik		Performans gösterge değerine ulaşılmıştır. Gösterge için ilave bir maliyet oluşmamıştır.				
Sürdürülebilirlik		Performans göstergelerinin devam ettirilmesinde kurumsal, yasal, çevresel riskler bulunmamaktadır. Plan dönemi boyunca hedeflenen performans değerlerine ulaşılacağı değerlendirilmektedir.				
PG.1.1.5	Lisansüstü öğrenci sayısı *	20	811	1,365	1610	100.00%
İlgililik		Plan başlangıç döneminden itibaren performans göstergesini etkileyecek iç ve dış çevrede ciddi değişiklikler meydana gelmemiştir. Hedef ve performans göstergelerinde değişiklik ihtiyacı bulunmamaktadır.				
Etkililik		Performans gösterge değerine ulaşılmıştır. Tespit edilen ihtiyaçlar karşılanmıştır. Yıllar itibarıyla öngörülen hedef ve				
Etkinlik		Performans gösterge değerine ulaşılmıştır. Gösterge için ilave bir maliyet oluşmamıştır.				
Sürdürülebilirlik		Performans göstergelerinin devam ettirilmesinde kurumsal, yasal, çevresel riskler bulunmamaktadır. Plan dönemi boyunca hedeflenen performans değerlerine ulaşılacağı değerlendirilmektedir.				
Hedef (H1.2)		Hedef (H1.2) Uygulamalı eğitim imkânlarını nitelik ve nicelik olarak artırmak.				
HEDEF Performansı		100.00%				
Hedefe İlişkin Sapmanın Nedeni		Hedeflenen değerlere ulaşılmıştır.				
Hedefe İlişkin Alınacak Önlemler		Hedefe ilişkin herhangi bir önlem ön görülmemiştir.				
Koordinatör Birim		Rektörlük, Öğrenci İşleri Daire Başkanlığı, Kalite Koordinatörlüğü, Yabancı Diller Yüksekokulu, Personel Daire Başkanlığı				
Sorumlu Birim		Eğitim Birimleri				
PERFORMANS GÖSTERGESİ		Hedefe Etkisi (%)	Plan Dönemi Başlangıç Değeri (A)	İzleme Dönemindeki Yılsunu Hedeflenen Değer (B)	İzleme Dönemindeki Gerçekleşme Değeri (C)	Performans (%) (C-A)/(B-A)
PG.1.2.1.	Önlisans programlarında 3+1 işyeri uygulamalı eğitim modeli kapsamındaki program sayısı *(%)	40	5.40%	75.00%	96%	100.00%

İlgililik		Plan başlangıç döneminden itibaren performans göstergesini etkileyecek iç ve dış çevrede pandemi nedeniyle ciddi değişiklikler meydana gelmesine karşın yetkili birimlerin ve paydaşların katılımıyla süreç etkin bir şekilde yürütülmüştür. Hedef ve performans göstergelerinde değişiklik ihtiyacı bulunmamaktadır.				
Etkililik		Performans gösterge değerine ulaşılmıştır. Tespit edilen ihtiyaçlar karşılanmıştır. Yıllar itibarıyla öngörülen hedef ve göstergelere ilişkin güncelleme ihtiyacı gerekmemektedir.				
Etkinlik		Performans gösterge değerine ulaşılmıştır. Gösterge için ilave bir maliyet oluşmamıştır.				
Sürdürülebilirlik		Performans göstergelerinin devam ettirilmesinde kurumsal, yasal, çevresel riskler bulunmamaktadır. Plan dönemi sürecinde hedeflenen performans değerlerine ulaşılacağı değerlendirilmektedir.				
PG.1.2.2.	Lisans programlarında 7+1 işyeri uygulamalı eğitim modeli kapsamındaki bölüm sayısı *	30	1	3	4	100.00%
İlgililik		Plan başlangıç döneminden itibaren performans göstergesini etkileyecek iç ve dış çevrede ciddi değişiklikler meydana gelmemiştir. Hedef ve performans göstergelerinde değişiklik ihtiyacı bulunmamaktadır.				
Etkililik		Performans gösterge değerine ulaşılmıştır. Tespit edilen ihtiyaçlar karşılanmıştır. Yıllar itibarıyla öngörülen hedef ve göstergelere ilişkin güncelleme ihtiyacı gerekmemektedir.				
Etkinlik		Performans gösterge değerine ulaşılmıştır. Gösterge için ilave bir maliyet oluşmamıştır.				
Sürdürülebilirlik		Performans göstergelerinin devam ettirilmesinde kurumsal, yasal, çevresel riskler bulunmamaktadır. Plan dönemi boyunca hedeflenen performans değerlerine ulaşılacağı değerlendirilmektedir.				
PG.1.2.3.	Uygulamalı eğitim ile ders alan öğrencilerin memnuniyet oranı (%)	30	70.2	74	85.41	100.00%
İlgililik		Plan başlangıç döneminden itibaren performans göstergesini etkileyecek iç ve dış çevrede ciddi değişiklikler meydana gelmemiştir. Hedef ve performans göstergelerinde değişiklik ihtiyacı bulunmamaktadır.				
Etkililik		Performans gösterge değerine ulaşılmıştır. Tespit edilen ihtiyaçlar karşılanmıştır. Yıllar itibarıyla öngörülen hedef ve göstergelere ilişkin güncelleme ihtiyacı gerekmemektedir.				
Etkinlik		Performans gösterge değerine ulaşılmıştır. Gösterge için ilave bir maliyet oluşmamıştır.				
Sürdürülebilirlik		Performans göstergelerinin devam ettirilmesinde kurumsal, yasal, çevresel riskler bulunmamaktadır. Plan dönemi boyunca hedeflenen performans değerlerine ulaşılacağı değerlendirilmektedir.				
Hedef (H1.3)		Hedef (H1.3) Uzaktan öğretim imkânlarını yaygınlaştırmak ve kalitesini artırmak.				
HEDEF Performansı		90.10				
Hedefe İlişkin Sapmanın Nedeni		Yükseköğretim Kurumuna yapılan uzaktan öğretim ile yürütülen program başvurularımız sonuçlanmamıştır.				
Hedefe İlişkin Alınacak Önlemler		Hedefe ilişkin herhangi bir önlem ön görülmemiştir.				
Koordinatör Birim		Eğitim Birimleri, Kalite Koordinatörlüğü, Öğrenci İşleri Daire Başkanlığı, Bilgi İşlem Daire Başkanlığı				
Sorumlu Birim		Uzaktan Eğitim Uygulama ve Araştırma Merkezi				
PERFORMANS GÖSTERGESİ		Hedefe Etkisi (%)	Plan Dönemi Başlangıç Değeri (A)	İzleme Dönemindeki Yılsonu Hedeflenen Değer (B)	İzleme Dönemindeki Gerçekleşme Değeri (C)	Performans (%) (C-A)/(B-A)
PG.1.3.1.	Uzaktan öğretim ile yürütülen program sayısı *	30	0	3	2	67.00%
İlgililik		Hedefin performans göstergesinde herhangi bir değişikliğe ihtiyaç duyulmamaktadır.				
Etkililik		Performans gösterge değerine ulaşamamıştır. İhtiyaçların tespiti için çalışmalar yapılacaktır. Yıllar itibarıyla hedef ve göstergelere ilişkin güncelleme ihtiyacı bulunmamaktadır.				
Etkinlik		Performans gösterge değerine ulaşılmıştır. Gösterge için ilave bir maliyet oluşmamıştır.				
Sürdürülebilirlik		Performans göstergelerinin devam ettirilmesinde kurumsal, yasal, çevresel riskler bulunmamaktadır. Plan dönemi boyunca hedeflenen performans değerlerine ulaşılacağı değerlendirilmektedir.				
PG.1.3.2.	Uzaktan öğretim ile verilen derslerin toplam derslere oranı (%)	40	15.5	20	27	100.00%
İlgililik		Plan başlangıç döneminden itibaren performans göstergesini etkileyecek iç ve dış çevrede ciddi değişiklikler meydana gelmemiştir. Hedef ve performans göstergelerinde değişiklik ihtiyacı bulunmamaktadır.				
Etkililik		Performans gösterge değerine ulaşılmıştır. Tespit edilen ihtiyaçlar karşılanmıştır. Yıllar itibarıyla öngörülen hedef ve göstergelere ilişkin güncelleme ihtiyacı gerekmemektedir.				
Etkinlik		Performans gösterge değerine ulaşılmıştır. Gösterge için ilave bir maliyet oluşmamıştır.				
Sürdürülebilirlik		Performans göstergelerinin devam ettirilmesinde kurumsal, yasal, çevresel riskler bulunmamaktadır. Plan dönemi boyunca hedeflenen performans değerlerine ulaşılacağı değerlendirilmektedir.				
PG.1.3.3.	Uzaktan öğretimden yararlanan öğrenci memnuniyeti (%)	30	72	74	87,32	100.00%
İlgililik		Plan başlangıç döneminden itibaren performans göstergesini etkileyecek iç ve dış çevrede ciddi değişiklikler meydana gelmemiştir. Hedef ve performans göstergelerinde değişiklik ihtiyacı bulunmamaktadır.				
Etkililik		Performans gösterge değerine ulaşılmıştır. Tespit edilen ihtiyaçlar karşılanmıştır. Yıllar itibarıyla öngörülen hedef ve göstergelere ilişkin güncelleme ihtiyacı gerekmemektedir.				
Etkinlik		Performans gösterge değerine ulaşılmıştır. Gösterge için ilave bir maliyet oluşmamıştır.				
Sürdürülebilirlik		Performans göstergelerinin devam ettirilmesinde kurumsal, yasal, çevresel riskler bulunmamaktadır. Plan dönemi boyunca hedeflenen performans değerlerine ulaşılacağı değerlendirilmektedir.				
Hedef (H1.4)		Hedef (H1.4) Eğitim ve öğretim altyapısını geliştirmek.				
HEDEF Performansı		100.00				
Hedefe İlişkin Sapmanın Nedeni		Hedeflenen değerlere ulaşılmıştır.				
Hedefe İlişkin Alınacak Önlemler		Hedefe ilişkin herhangi bir önlem ön görülmemiştir.				
Koordinatör Birim		Rektörlük, Eğitim Birimleri, Bilgi İşlem Daire Başkanlığı, Yapı İşleri ve Teknik Daire Başkanlığı				
Sorumlu Birim		İdari ve Mali İşler Daire Başkanlığı				
PERFORMANS GÖSTERGESİ		Hedefe Etkisi (%)	Plan Dönemi Başlangıç Değeri (A)	İzleme Dönemindeki Yılsonu Hedeflenen Değer (B)	İzleme Dönemindeki Gerçekleşme Değeri (C)	Performans (%) (C-A)/(B-A)
PG.1.4.1.	Eğitim amaçlı laboratuvar sayısı *	50	51	68	71	100.00%
İlgililik		Plan başlangıç döneminden itibaren performans göstergesini etkileyecek iç ve dış çevrede ciddi değişiklikler meydana gelmemiştir. Hedef ve performans göstergelerinde değişiklik ihtiyacı bulunmamaktadır.				
Etkililik		Performans gösterge değerine ulaşılmıştır. Tespit edilen ihtiyaçlar karşılanmıştır. Yıllar itibarıyla öngörülen hedef ve göstergelere ilişkin güncelleme ihtiyacı gerekmemektedir.				
Etkinlik		Performans gösterge değerine ulaşılmıştır. Gösterge için ilave bir maliyet oluşmamıştır.				

Sürdürülebilirlik		Performans göstergelerinin devam ettirilmesinde kurumsal, yasal, çevresel riskler bulunmamaktadır. Plan dönemi boyunca hedeflenen performans değerlerine ulaşılacağı değerlendirilmektedir.				
PG.1.4.2.	Eğitim ve araştırma için kullanılan lisanslı yazılım Sayısı *	50	5	9	26	100.00%
İlgililik		Plan başlangıç döneminden itibaren performans göstergesini etkileyecek iç ve dış çevrede ciddi değişiklikler meydana gelmemiştir. Hedef ve performans göstergelerinde değişiklik ihtiyacı bulunmamaktadır.				
Etkililik		Performans gösterge değerine ulaşılmıştır. Tespit edilen ihtiyaçlar karşılanmıştır. Yıllar itibarıyla öngörülen hedef ve göstergelere ilişkin güncelleme ihtiyacı gerekmemektedir				
Etkinlik		Performans gösterge değerine ulaşılmıştır. Gösterge için ilave bir maliyet oluşmamıştır.				
Sürdürülebilirlik		Performans göstergelerinin devam ettirilmesinde kurumsal, yasal, çevresel riskler bulunmamaktadır. Plan dönemi boyunca hedeflenen performans değerlerine ulaşılacağı değerlendirilmektedir.				
Hedef (H1.5)		Hedef (H1.5) Kütüphane hizmet kalitesini artırmak.				
HEDEF Performansı		91.25				
Hedefe İlişkin Sapmanın Nedeni		Sapma P.G.1.5.1 ve P.G.1.5.3 için belirlenen değere ulaşamamasından kaynaklanmaktadır.				
Hedefe İlişkin Alınacak Önlemler		2022 Bütçe yılında kurumumuz basılı yayın alımı için tahsis edilen ödeneklerin yetersiz kalması nedeni ile P.G.1.5.1 hedefine ulaşamamıştır. Kütüphanedeki ödünç-iade işlem sayısının artırılması maksadı ile akademik ve idari personel tarafından çalışmalar yürütülmektedir. Hedefe ilişkin herhangi bir önlem ön görülmemiştir.				
Koordinatör Birim		Eğitim Birimleri				
Sorumlu Birim		Kütüphane ve Dokümantasyon Daire Başkanlığı				
PERFORMANS GÖSTERGESİ		Hedefe Etkisi (%)	Plan Dönemi Başlangıç Değeri (A)	İzleme Dönemindeki Yılsonu Hedeflenen Değer (B)	İzleme Dönemindeki Gerçekleşme Değeri (C)	Performans (%) (C-A)/(B-A)
PG.1.5.1.	Kütüphanede bulunan öğrenci başına düşen basılı yayın sayısı *	25	3.59	4,36	4,32	94.00%
İlgililik		Hedefin performans göstergesinde herhangi bir değişikliğe ihtiyaç duyulmamaktadır.				
Etkililik		Performans gösterge değerine ulaşamamıştır. İhtiyaçların tespiti için çalışmalar yapılacaktır. Yıllar itibarı ile hedef ve göstergelere ilişkin güncelleme ihtiyacı bulunmamaktadır.				
Etkinlik		Performans gösterge değerine ulaşılmıştır. Gösterge için ilave bir maliyet oluşmamıştır.				
Sürdürülebilirlik		Performans göstergelerinin devam ettirilmesinde kurumsal, yasal, çevresel riskler bulunmamaktadır. Plan dönemi boyunca hedeflenen performans değerlerine ulaşılacağı değerlendirilmektedir.				
PG.1.5.2.	Kütüphanede bulunan öğrenci başına düşen basılı ve elektronik yayın sayısı *	25	31.22	57,43	107,8	100.00%
İlgililik		Plan başlangıç döneminden itibaren performans göstergesini etkileyecek iç ve dış çevrede ciddi değişiklikler meydana gelmemiştir. Hedef ve performans göstergelerinde değişiklik ihtiyacı bulunmamaktadır.				
Etkililik		Performans gösterge değerine ulaşılmıştır. Tespit edilen ihtiyaçlar karşılanmıştır. Yıllar itibarıyla öngörülen hedef ve göstergelere ilişkin güncelleme ihtiyacı gerekmemektedir.				
Etkinlik		Performans gösterge değerine ulaşılmıştır. Gösterge için ilave bir maliyet oluşmamıştır.				
Sürdürülebilirlik		Performans göstergelerinin devam ettirilmesinde kurumsal, yasal, çevresel riskler bulunmamaktadır. Plan dönemi boyunca hedeflenen performans değerlerine ulaşılacağı değerlendirilmektedir.				
PG.1.5.3.	Kütüphanedeki ödünç-iade işlem sayısı **	25	21,513.00	25,000.00	24,023.00	71.00%
İlgililik		Hedefin performans göstergesinde herhangi bir değişikliğe ihtiyaç duyulmamaktadır.				
Etkililik		Performans gösterge değerine ulaşamamıştır. İhtiyaçların tespiti için çalışmalar yapılacaktır. Yıllar itibarı ile hedef ve göstergelere ilişkin güncelleme ihtiyacı bulunmamaktadır.				
Etkinlik		Performans gösterge değerine ulaşılmıştır. Gösterge için ilave bir maliyet oluşmamıştır.				
Sürdürülebilirlik		Performans göstergelerinin devam ettirilmesinde kurumsal, yasal, çevresel riskler bulunmamaktadır. Plan dönemi boyunca hedeflenen performans değerlerine ulaşılacağı değerlendirilmektedir.				
PG.1.5.4.	Üniversite kütüphanesinde abone olunan veri tabanı ve TÜBİTAK ULAKBİLİM EKUAL üzerinden hizmet alınan veri tabanı sayısı*	25	29	32	54	100.00%
İlgililik		Plan başlangıç döneminden itibaren performans göstergesini etkileyecek iç ve dış çevrede ciddi değişiklikler meydana gelmemiştir. Hedef ve performans göstergelerinde değişiklik ihtiyacı bulunmamaktadır.				
Etkililik		Performans gösterge değerine ulaşılmıştır. Tespit edilen ihtiyaçlar karşılanmıştır. Yıllar itibarıyla öngörülen hedef ve göstergelere ilişkin güncelleme ihtiyacı gerekmemektedir				
Etkinlik		Performans gösterge değerine ulaşılmıştır. Gösterge için ilave bir maliyet oluşmamıştır.				
Sürdürülebilirlik		Performans göstergelerinin devam ettirilmesinde kurumsal, yasal, çevresel riskler bulunmamaktadır. Plan dönemi boyunca hedeflenen performans değerlerine ulaşılacağı değerlendirilmektedir.				

Stratejik Amaç 2' e ait Değerlendirme Tablosu

AMAÇ 2 Ulusal ve uluslararası alanda araştırma geliştirme faaliyetlerini nitelik ve nicelik olarak artırmak, sanayi ile işbirliği ve girişimcilik kapasitesini geliştirmek.		Ulusal ve uluslararası alanda araştırma geliştirme faaliyetlerini nitelik ve nicelik olarak artırmak, sanayi ile işbirliği ve girişimcilik kapasitesini geliştirmek.				
Hedef (H2.1)		Hedef (H2.1) Akademik yayın sayısını nitelik ve nicelik olarak artırmak.				
HEDEF Performansı		68.20				
Hedefe İlişkin Sapmanın Nedeni		Sapma P.G 2.1.2 ve P.G 2.1.3 ile belirlenen değerlere ulaşamamasından kaynaklanmaktadır.				
Hedefe İlişkin Alınacak Önlemler		Hedefe ilişkin toplam yayın sayısını ve öğretim elemanı başına düşen yayın sayısını daha iyi duruma getirmek için önlemler alınacaktır.				
Koordinatör Birim		Rektörlük, Eğitim Birimleri				
Sorumlu Birim		Kalite Koordinatörlüğü				
PERFORMANS GÖSTERGESİ		Hedefe Etkisi (%)	Plan Dönemi Başlangıç Değeri (A)	İzleme Dönemindeki Yıllık Ortalama Değer (B)	İzleme Dönemindeki Gerçekleşme Değeri (C)	Performans (%) (C-A)/(B-A)
PG.2.1.1.	SCI, SCIEExpanded, SSCI, AHCI ve ESCI kapsamındaki dergilerde yayınlanan yayın sayısı **	20	64	143	227	100.00%
İlgililik		Plan başlangıç döneminden itibaren performans göstergesini etkileyecek iç ve dış çevrede ciddi değişiklikler meydana gelmemiştir. Hedef ve performans göstergelerinde değişiklik ihtiyacı bulunmamaktadır.				
Etkililik		Performans gösterge değerine ulaşılmıştır. Tespit edilen ihtiyaçlar karşılanmıştır. Yıllar itibarıyla öngörülen hedef ve göstergelere ilişkin güncelleme ihtiyacı gerekmemektedir.				
Etkinlik		Performans gösterge değerine ulaşılmıştır. Gösterge için ilave bir maliyet oluşmamıştır.				
Sürdürülebilirlik		Performans göstergelerinin devam ettirilmesinde kurumsal, yasal, çevresel riskler bulunmamaktadır. Plan dönemi boyunca hedeflenen performans değerlerine ulaşabileceği değerlendirilmektedir.				
PG.2.1.2.	Toplam yayın sayısı **	20	1,358.00	2,565.00	1,864.00	41.00%
İlgililik		Hedefin performans göstergesinde herhangi bir değişikliğe ihtiyaç duyulmamaktadır.				
Etkililik		Performans gösterge değerine ulaşamamıştır. İhtiyaçların tespiti için çalışmalar yapılacaktır. Yıllar itibarı ile hedef ve göstergelere ilişkin güncelleme ihtiyacı bulunmamaktadır.				
Etkinlik		Performans gösterge değerine ulaşılırken öngörülme maliyetler ortaya çıkmamıştır.				
Sürdürülebilirlik		Performans göstergelerinin devam ettirilmesinde kurumsal, yasal, çevresel riskler bulunmamaktadır. Plan dönemi boyunca hedeflenen performans değerlerine ulaşabileceği değerlendirilmektedir.				
PG.2.1.3.	Öğretim elemanı başına düşen yayın sayısı **	20	3.85	3,95	3,35	0.00%
İlgililik		Hedefin performans göstergesinde herhangi bir değişikliğe ihtiyaç duyulmamaktadır.				
Etkililik		Performans gösterge değerine ulaşamamıştır. İhtiyaçların tespiti için çalışmalar yapılacaktır. Yıllar itibarı ile hedef ve göstergelere ilişkin güncelleme ihtiyacı bulunmamaktadır.				
Etkinlik		Performans gösterge değerine ulaşılırken öngörülme maliyetler ortaya çıkmamıştır.				
Sürdürülebilirlik		Performans göstergelerinin devam ettirilmesinde kurumsal, yasal, çevresel riskler bulunmamaktadır. Plan dönemi boyunca hedeflenen performans değerlerine ulaşabileceği değerlendirilmektedir.				
PG.2.1.4.	SCI, SCIEExpanded, SSCI ve AHCI ESCI kapsamındaki dergilerdeki atıf sayısı **	20	212	400	1502	100.00%
İlgililik		Plan başlangıç döneminden itibaren performans göstergesini etkileyecek iç ve dış çevrede ciddi değişiklikler meydana gelmemiştir. Hedef ve performans göstergelerinde değişiklik ihtiyacı bulunmamaktadır.				
Etkililik		Performans gösterge değerine ulaşılmıştır. Tespit edilen ihtiyaçlar karşılanmıştır. Yıllar itibarıyla öngörülen hedef ve göstergelere ilişkin güncelleme ihtiyacı gerekmemektedir.				
Etkinlik		Performans gösterge değerine ulaşılmıştır. Gösterge için ilave bir maliyet oluşmamıştır.				
Sürdürülebilirlik		Performans göstergelerinin devam ettirilmesinde kurumsal, yasal, çevresel riskler bulunmamaktadır. Plan dönemi boyunca hedeflenen performans değerlerine ulaşabileceği değerlendirilmektedir.				
PG.2.1.5.	Üniversite tarafından yayınlanmış dergi sayısı *	20	6	8	8	100.00%
İlgililik		Plan başlangıç döneminden itibaren performans göstergesini etkileyecek iç ve dış çevrede ciddi değişiklikler meydana gelmemiştir. Hedef ve performans göstergelerinde değişiklik ihtiyacı bulunmamaktadır.				
Etkililik		Performans gösterge değerine ulaşılmıştır. Tespit edilen ihtiyaçlar karşılanmıştır. Yıllar itibarıyla öngörülen hedef ve göstergelere ilişkin güncelleme ihtiyacı gerekmemektedir.				
Etkinlik		Performans gösterge değerine ulaşılmıştır. Gösterge için ilave bir maliyet oluşmamıştır.				
Sürdürülebilirlik		Performans göstergelerinin devam ettirilmesinde kurumsal, yasal, çevresel riskler bulunmamaktadır. Plan dönemi boyunca hedeflenen performans değerlerine ulaşabileceği değerlendirilmektedir.				
Hedef (H2.2)		Hedef (H2.2) Ulusal ve uluslararası araştırma sayısını artırmak.				
HEDEF Performansı		43.75				
Hedefe İlişkin Sapmanın Nedeni		Sapma PG.2.2.1. PG2.2.3. ve P.G 2.2.4 ile belirlenen değerlere ulaşamamasından kaynaklanmaktadır.				
Hedefe İlişkin Alınacak Önlemler		Hedefe ilişkin Kamu Üniversite-Sanayi işbirliği kapsamında gelir miktarını daha iyi duruma getirmek için önlemler alınacaktır. Akademik personelimizin proje faaliyetlerinin desteklenmesi amacı ile çalışmalar teşvik edilerek sürdürülmektedir.				
Koordinatör Birim		Rektörlük, Eğitim Birimleri, Kalite Koordinatörlüğü, Strateji Geliştirme Daire Başkanlığı				
Sorumlu Birim		Bilimsel Araştırma Projeleri Koordinatörlüğü				

PERFORMANS GÖSTERGESİ		Hedefe Etkisi (%)	Plan Dönemi Başlangıç Değeri (A)	İzleme Dönemindeki Yıllık Hedeflenen Değer (B)	İzleme Dönemindeki Gerçekleşme Değeri (C)	Performans (%) (C-A)/(B-A)
PG.2.2.1.	Ulusal (TÜBİTAK, Kalkınma Ajansı ve diğer kamu) kuruluşları tarafından desteklenen Proje sayısı *	25	2	14	6	33.00%
İlgililik		Hedefin performans göstergesinde herhangi bir değişikliğe ihtiyaç duyulmamaktadır.				
Etkililik		Performans gösterge değerine ulaşamamıştır. İhtiyaçların tespiti için çalışmalar yapılacaktır. Yıllar itibarı ile hedef ve göstergelere ilişkin güncelleme ihtiyacı bulunmamaktadır.				
Etkinlik		Performans gösterge değerine ulaşılırken öngörülme maliyetler ortaya çıkmamıştır.				
Sürdürülebilirlik		Performans göstergelerinin devam ettirilmesinde kurumsal, yasal, çevresel riskler bulunmamaktadır. Plan dönemi boyunca hedeflenen performans değerlerine ulaşabileceği değerlendirilmektedir.				
PG.2.2.2.	Bilimsel Araştırma Projeleri Koordinatörlüğü' ne ayrılan kaynak miktarı (₺) *	25	627,000	2,080,000	2,571,014.00	100.00%
İlgililik		Plan başlangıç döneminden itibaren performans göstergesini etkileyecek iç ve dış çevrede ciddi değişiklikler meydana gelmemiştir. Hedef ve performans göstergelerinde değişiklik ihtiyacı bulunmamaktadır.				
Etkililik		Performans gösterge değerine ulaşılmıştır. Tespit edilen ihtiyaçlar karşılanmıştır. Yıllar itibarıyla öngörülen hedef ve göstergelere ilişkin güncelleme ihtiyacı gerekmemektedir.				
Etkinlik		Performans gösterge değerine ulaşılmıştır. Gösterge için ilave bir maliyet oluşmamıştır.				
Sürdürülebilirlik		Performans göstergelerinin devam ettirilmesinde kurumsal, yasal, çevresel riskler bulunmamaktadır. Plan dönemi boyunca hedeflenen performans değerlerine ulaşabileceği değerlendirilmektedir.				
PG.2.2.3.	Uluslararası (AB, vb.) kuruluşlar tarafından desteklenen projelere başvuru sayısı *	25	1	9	3	25.00%
İlgililik		Hedefin performans göstergesinde herhangi bir değişikliğe ihtiyaç duyulmamaktadır.				
Etkililik		Performans gösterge değerine ulaşamamıştır. İhtiyaçların tespiti için çalışmalar yapılacaktır. Yıllar itibarı ile hedef ve göstergelere ilişkin güncelleme ihtiyacı bulunmamaktadır.				
Etkinlik		Performans gösterge değerine ulaşılırken öngörülme maliyetler ortaya çıkmamıştır.				
Sürdürülebilirlik		Performans göstergelerinin devam ettirilmesinde kurumsal, yasal, çevresel riskler bulunmamaktadır. Plan dönemi boyunca hedeflenen performans değerlerine ulaşabileceği değerlendirilmektedir.				
PG.2.2.4.	Kamu-Üniversite-Sanayi işbirliği kapsamında gelir miktarı (₺) *	25	564,958	4,619,943	1,261,229.21	17.00%
İlgililik		Hedefin performans göstergesinde herhangi bir değişikliğe ihtiyaç duyulmamaktadır.				
Etkililik		Performans gösterge değerine ulaşamamıştır. İhtiyaçların tespiti için çalışmalar yapılacaktır. Yıllar itibarı ile hedef ve göstergelere ilişkin güncelleme ihtiyacı bulunmamaktadır.				
Etkinlik		Performans gösterge değerine ulaşılırken öngörülme maliyetler ortaya çıkmamıştır.				
Sürdürülebilirlik		Performans göstergelerinin devam ettirilmesinde kurumsal, yasal, çevresel riskler bulunmamaktadır. Plan dönemi boyunca hedeflenen performans değerlerine ulaşabileceği değerlendirilmektedir.				
Hedef (H2.3)		Hedef (H2.3) Araştırma altyapısını geliştirmek.				
HEDEF Performansı		38.50				
Hedefe İlişkin Sapmanın Nedeni		Sapma PG.2.3.1. ve PG.2.3.2 ile belirlenen değerlere ulaşamamasından kaynaklanmaktadır.				
Hedefe İlişkin Alınacak Önlemler		Hedefe ilişkin Araştırma Laboratuvarı sayısının artırılması ve devamında Üniversitede Teknopark'ın (TGB) kurulması hedefine yönelik çalışmaların hızlandırılmasına gayret edilecek ve aksama olmaması için önlemler alınacaktır.				
Koordinatör Birim		Mühendislik ve Doğa Bilimleri Fakültesi, Teknoloji Transfer Ofisi, Yapı İşleri ve Teknik Daire Başkanlığı, Strateji Geliştirme Daire Başkanlığı.				
Sorumlu Birim		Mühendislik, Teknoloji T Oİ, Yapı İşleri, Strateji				
PERFORMANS GÖSTERGESİ		Hedefe Etkisi (%)	Plan Dönemi Başlangıç Değeri (A)	İzleme Dönemindeki Yıllık Hedeflenen Değer (B)	İzleme Dönemindeki Gerçekleşme Değeri (C)	Performans (%) (C-A)/(B-A)
PG.2.3.1.	Araştırma laboratuvarı sayısı *	50	16	25	23	77.00%
İlgililik		Hedefin performans göstergesinde herhangi bir değişikliğe ihtiyaç duyulmamaktadır.				
Etkililik		Performans gösterge değerine ulaşamamıştır. İhtiyaçların tespiti için çalışmalar yapılacaktır. Yıllar itibarı ile hedef ve göstergelere ilişkin güncelleme ihtiyacı bulunmamaktadır.				
Etkinlik		Performans gösterge değerine ulaşılırken öngörülme maliyetler ortaya çıkmamıştır.				
Sürdürülebilirlik		Performans göstergelerinin devam ettirilmesinde kurumsal, yasal, çevresel riskler bulunmamaktadır. Plan dönemi boyunca hedeflenen performans değerlerine ulaşabileceği değerlendirilmektedir.				
PG.2.3.2.	Üniversitede Teknopark'ın (TGB) kurulması **	50	0	1	0	0.00%
İlgililik		Hedefin performans göstergesinde herhangi bir değişikliğe ihtiyaç duyulmamaktadır.				
Etkililik		Performans gösterge değerine ulaşamamıştır. İhtiyaçların tespiti için çalışmalar yapılacaktır. Yıllar itibarı ile hedef ve göstergelere ilişkin güncelleme ihtiyacı bulunmamaktadır.				
Etkinlik		Performans gösterge değerine ulaşılırken öngörülme maliyetler ortaya çıkmamıştır.				

Sürdürülebilirlik		Performans göstergelerinin devam ettirilmesinde kurumsal, yasal, çevresel riskler bulunmamaktadır. Plan dönemi boyunca hedeflenen performans değerlerine ulaşılacağı değerlendirilmektedir.				
Hedef (H2.4)		Rektörlük, Eğitim Birimleri, Bilimsel Araştırma Projeleri Koordinatörlüğü				
HEDEF Performansı		70.00				
Hedefe İlişkin Sapmanın Nedeni		Sapma P.G.2.4.2 ile belirlenen değerlere ulaşamamasından kaynaklanmaktadır.				
Hedefe İlişkin Alınacak Önlemler		Hedefe ilişkin üniversitenin Webometrik sıralamasındaki yerini daha iyi duruma getirmek için önlemler alınacaktır.				
Koordinatör Birim		Rektörlük, Eğitim Birimleri, Bilimsel Araştırma Projeleri Koordinatörlüğü				
Sorumlu Birim		Kalite Koordinatörlüğü				
PERFORMANS GÖSTERGESİ		Hedefe Etkisi (%)	Plan Dönemi Başlangıç Değeri (A)	İzleme Dönemindeki Yılsunu Hedeflenen Değer (B)	İzleme Dönemindeki Gerçekleşme Değeri (C)	Performans (%) (C-A)/(B-A)
PG.2.4.1.	Üniversitenin Türkiye devlet üniversite sıralamasındaki (URAP) yeri **	40	108	102	114	100.00%
İlgililik		Plan başlangıç döneminden itibaren performans göstergesini etkileyecek iç ve dış çevrede ciddi değişiklikler meydana gelmemiştir. Hedef ve performans göstergelerinde değişiklik ihtiyacı bulunmamaktadır.				
Etkililik		Performans gösterge değerine ulaşılmıştır. Tespit edilen ihtiyaçlar karşılanmıştır. Yıllar itibarıyla öngörülen hedef ve göstergelere ilişkin güncelleme ihtiyacı gerekmemektedir.				
Etkinlik		Performans gösterge değerine ulaşılmıştır. Gösterge için ilave bir maliyet oluşmamıştır.				
Sürdürülebilirlik		Performans göstergelerinin devam ettirilmesinde kurumsal, yasal, çevresel riskler bulunmamaktadır. Plan dönemi boyunca hedeflenen performans değerlerine ulaşılacağı değerlendirilmektedir.				
PG.2.4.2.	Üniversitenin Webometrik sıralamadaki yeri **	30	8,921	6,800	7197	0.00%
İlgililik		Hedefin performans göstergesinde herhangi bir değişikliğe ihtiyaç duyulmamaktadır.				
Etkililik		Performans gösterge değerine ulaşamamıştır. İhtiyaçların tespiti için çalışmalar yapılacaktır. Yıllar itibarı ile hedef ve göstergelere ilişkin güncelleme ihtiyacı bulunmamaktadır.				
Etkinlik		Performans gösterge değerine ulaşılrken öngörülme yen maliyetler ortaya çıkmamıştır.				
Sürdürülebilirlik		Performans göstergelerinin devam ettirilmesinde kurumsal, yasal, çevresel riskler bulunmamaktadır. Plan dönemi boyunca hedeflenen performans değerlerine ulaşılacağı değerlendirilmektedir.				
PG.2.4.3.	Akademik teşvik puanı 30'un üzerinde olan öğretim elemanı sayısı **	30	85	155	209	100.00%
İlgililik		Plan başlangıç döneminden itibaren performans göstergesini etkileyecek iç ve dış çevrede ciddi değişiklikler meydana gelmemiştir. Hedef ve performans göstergelerinde değişiklik ihtiyacı bulunmamaktadır.				
Etkililik		Performans gösterge değerine ulaşılmıştır. Tespit edilen ihtiyaçlar karşılanmıştır. Yıllar itibarıyla öngörülen hedef ve göstergelere ilişkin güncelleme ihtiyacı gerekmemektedir.				
Etkinlik		Performans gösterge değerine ulaşılmıştır. Gösterge için ilave bir maliyet oluşmamıştır.				
Sürdürülebilirlik		Performans göstergelerinin devam ettirilmesinde kurumsal, yasal, çevresel riskler bulunmamaktadır. Plan dönemi boyunca hedeflenen performans değerlerine ulaşılacağı değerlendirilmektedir.				
Hedef (H2.5)		Hedef (H2.5) Üniversitemizin öncelikli alanı olan Akıllı Ulaşım Sistemleri alanına yönelik faaliyetleri artırmak.				
HEDEF Performansı		100.00				
Hedefe İlişkin Sapmanın Nedeni		Hedeflenen değerlere ulaşılmıştır.				
Hedefe İlişkin Alınacak Önlemler		Hedefe ilişkin herhangi bir önlem ön görülmemiştir.				
Koordinatör Birim		Eğitim Birimleri				
Sorumlu Birim		Eğitim Birimleri				
PERFORMANS GÖSTERGESİ		Hedefe Etkisi (%)	Plan Dönemi Başlangıç Değeri (A)	İzleme Dönemindeki Yılsunu Hedeflenen Değer (B)	İzleme Dönemindeki Gerçekleşme Değeri (C)	Performans (%) (C-A)/(B-A)
PG.2.5.1.	Akıllı Ulaşım Sistemleri'ne yönelik bilimsel çalışmaların sayısı *	25	6	16	76	100.00%
İlgililik		Plan başlangıç döneminden itibaren performans göstergesini etkileyecek iç ve dış çevrede ciddi değişiklikler meydana gelmemiştir. Hedef ve performans göstergelerinde değişiklik ihtiyacı bulunmamaktadır.				
Etkililik		Performans gösterge değerine ulaşılmıştır. Tespit edilen ihtiyaçlar karşılanmıştır. Yıllar itibarıyla öngörülen hedef ve göstergelere ilişkin güncelleme ihtiyacı gerekmemektedir.				
Etkinlik		Performans gösterge değerine ulaşılmıştır. Gösterge için ilave bir maliyet oluşmamıştır.				
Sürdürülebilirlik		Performans göstergelerinin devam ettirilmesinde kurumsal, yasal, çevresel riskler bulunmamaktadır. Plan dönemi boyunca hedeflenen performans değerlerine ulaşılacağı değerlendirilmektedir.				
PG.2.5.2.	Akıllı Ulaşım Sistemleri ve Teknolojileri ABD bünyesindeki yüksek lisans ve doktora	25	38	90	95	100.00%
İlgililik		Performans gösterge değerine ulaşılmıştır. Tespit edilen ihtiyaçlar karşılanmıştır. Yıllar itibarıyla öngörülen				

Etkililik		Performans gösterge değerine ulaşılmıştır. Tespit edilen ihtiyaçlar karşılanmıştır. Yıllar itibariyle öngörülen hedef ve göstergelere ilişkin güncelleme ihtiyacı gerekmemektedir.				
Etkinlik		Performans gösterge değerine ulaşılmıştır. Gösterge için ilave bir maliyet oluşmamıştır.				
Sürdürülebilirlik		Performans göstergelerinin devam ettirilmesinde kurumsal, yasal, çevresel riskler bulunmamaktadır. Plan dönemi boyunca hedeflenen performans değerlerine ulaşılacağı değerlendirilmektedir.				
PG.2.5.3.	Paydaşlar (merkezi ve yerel yönetimlerle özel sektör) ile yapılan akıllı ulaşım kapsamında proje sayısı *	25	0	6	21	100.00%
İlgililik		Plan başlangıç döneminden itibaren performans göstergesini etkileyecek iç ve dış çevrede ciddi değişiklikler meydana gelmemiştir. Hedef ve performans göstergelerinde değişiklik ihtiyacı bulunmamaktadır.				
Etkililik		Performans gösterge değerine ulaşılmıştır. Tespit edilen ihtiyaçlar karşılanmıştır. Yıllar itibariyle öngörülen hedef ve göstergelere ilişkin güncelleme ihtiyacı gerekmemektedir.				
Etkinlik		Performans gösterge değerine ulaşılmıştır. Gösterge için ilave bir maliyet oluşmamıştır.				
Sürdürülebilirlik		Performans göstergelerinin devam ettirilmesinde kurumsal, yasal, çevresel riskler bulunmamaktadır. Plan dönemi boyunca hedeflenen performans değerlerine ulaşılacağı değerlendirilmektedir.				
PG.2.5.4.	Akıllı Ulaşım Sistemleri ile ilgili konferans / çalıştay sayısı *	25	2	4	6	100.00%
İlgililik		Plan başlangıç döneminden itibaren performans göstergesini etkileyecek iç ve dış çevrede ciddi değişiklikler meydana gelmemiştir. Hedef ve performans göstergelerinde değişiklik ihtiyacı bulunmamaktadır.				
Etkililik		Performans gösterge değerine ulaşılmıştır. Tespit edilen ihtiyaçlar karşılanmıştır. Yıllar itibariyle öngörülen hedef ve göstergelere ilişkin güncelleme ihtiyacı gerekmemektedir.				
Etkinlik		Performans gösterge değerine ulaşılmıştır. Gösterge için ilave bir maliyet oluşmamıştır.				
Sürdürülebilirlik		Performans göstergelerinin devam ettirilmesinde kurumsal, yasal, çevresel riskler bulunmamaktadır. Plan dönemi boyunca hedeflenen performans değerlerine ulaşılacağı değerlendirilmektedir.				
Hedef (H2.6)		Hedef (H2.6) Girişimcilik faaliyetlerini artırmak.				
HEDEF Performansı		70.00				
Hedefe İlişkin Sapmanın Nedeni		Sapma P.G.2.6.3 ile belirlenen değerlere ulaşamamasından kaynaklanmaktadır.				
Hedefe İlişkin Alınacak Önlemler		Teknoloji Transfer Ofisi (TTO) faaliyet sayısının artırılması ile ilgili çalışmalar sürdürülmektedir.				
Koordinatör Birim		Eğitim Birimleri, Teknoloji Transfer Ofisi, Öğrenci İşleri Daire Başkanlığı				
Sorumlu Birim		Rektörlük				
PERFORMANS GÖSTERGESİ		Hedefe Etkisi (%)	Plan Dönemi Başlangıç Değeri (A)	İzleme Dönemindeki Yılsonu Hedeflenen Değer (B)	İzleme Dönemindeki Gerçekleşme Değeri (C)	Performans (%) (C-A)/(B-A)
PG.2.6.1.	Üniversite bünyesinde açılan girişimcilik, inovasyon ve teknoloji yönetimi ile ilgili dersleri alan öğrenci (eğitim alan kişi) sayısı **	30	1,729	2,535	3592	100.00%
İlgililik		Plan başlangıç döneminden itibaren performans göstergesini etkileyecek iç ve dış çevrede ciddi değişiklikler meydana gelmemiştir. Hedef ve performans göstergelerinde değişiklik ihtiyacı bulunmamaktadır.				
Etkililik		Performans gösterge değerine ulaşılmıştır. Tespit edilen ihtiyaçlar karşılanmıştır. Yıllar itibariyle öngörülen hedef ve göstergelere ilişkin güncelleme ihtiyacı gerekmemektedir.				
Etkinlik		Performans gösterge değerine ulaşılmıştır. Gösterge için ilave bir maliyet oluşmamıştır.				
Sürdürülebilirlik		Performans göstergelerinin devam ettirilmesinde kurumsal, yasal, çevresel riskler bulunmamaktadır. Plan dönemi boyunca hedeflenen performans değerlerine ulaşılacağı değerlendirilmektedir.				
PG.2.6.2.	Başvurulan patent/marka/faydalı model sayısı *	40	1	5	5	100.00%
İlgililik		Plan başlangıç döneminden itibaren performans göstergesini etkileyecek iç ve dış çevrede ciddi değişiklikler meydana gelmemiştir. Hedef ve performans göstergelerinde değişiklik ihtiyacı bulunmamaktadır.				
Etkililik		Performans gösterge değerine ulaşılmıştır. Tespit edilen ihtiyaçlar karşılanmıştır. Yıllar itibariyle öngörülen hedef ve göstergelere ilişkin güncelleme ihtiyacı gerekmemektedir.				
Etkinlik		Performans gösterge değerine ulaşılmıştır. Gösterge için ilave bir maliyet oluşmamıştır.				
Sürdürülebilirlik		Performans göstergelerinin devam ettirilmesinde kurumsal, yasal, çevresel riskler bulunmamaktadır. Plan dönemi boyunca hedeflenen performans değerlerine ulaşılacağı değerlendirilmektedir.				
PG.2.6.3.	Teknoloji Transfer Ofisi (TTO) faaliyet sayısı *	30	53	271	20	0.00%
İlgililik		Hedefin performans göstergesinde herhangi bir değişikliğe ihtiyaç duyulmamaktadır.				
Etkililik		Performans gösterge değerine ulaşılamamıştır. İhtiyaçların tespiti için çalışmalar yapılacaktır. Yıllar itibarı ile hedef ve göstergelere ilişkin güncelleme ihtiyacı bulunmamaktadır.				
Etkinlik		Performans gösterge değerine ulaşılırken öngörülmeven maliyetler ortaya çıkmamıştır.				

Sürdürülebilirlik	Performans göstergelerinin devam ettirilmesinde kurumsal, yasal, çevresel riskler bulunmamaktadır. Plan dönemi boyunca hedeflenen performans değerlerine ulaşabileceği değerlendirilmektedir.
--------------------------	---

Stratejik Amaç 3' e ait Değerlendirme Tablosu

AMAÇ 3 Sürdürülebilir kurum kültürü ile özgür ve özgün akademik düşünme ortamına temel oluşturacak fiziksel, sosyo-kültürel yapıyı ve insan kaynaklarını geliştirmek/güçlendirmek		Sürdürülebilir kurum kültürü ile özgür ve özgün akademik düşünme ortamına temel oluşturacak fiziksel, sosyo-kültürel yapıyı ve insan kaynaklarını geliştirmek/güçlendirmek				
Hedef (H3.1)		Hedef (H3.1) Üniversitenin fiziki altyapı olanaklarını artırmak				
HEDEF Performansı		92.00				
Hedefe İlişkin Sapmanın Nedeni		Sapma P.G.3.1.4 için belirlenen değerlere ulaşamamasından kaynaklanmaktadır.				
Hedefe İlişkin Alınacak Önlemler		Hedefe ilişkin plan döneminde beklenen sayıya ulaşılacağı hesaplanmaktadır.				
Koordinatör Birim		Yapı İşleri ve Teknik Daire Başkanlığı, İdari ve Mali İşler Daire Başkanlığı, Kütüphane ve Dökümantasyon Daire Başkanlığı, Öğrenci İşleri Daire Başkanlığı				
Sorumlu Birim		Rektörlük				
PERFORMANS GÖSTERGESİ		Hedefe Etkisi (%)	Plan Dönemi Başlangıç Değeri (A)	İzleme Dönemindeki Yılı Sonu Hedeflenen Değer (B)	İzleme Dönemindeki Gerçekleşme Değeri (C)	Performans (%) (C-A)/(B-A)
PG.3.1.1.	Üniversite yerleşkelerindeki bina sayısı *	20	8	14	25	100.00%
İlgililik		Plan başlangıç döneminden itibaren performans göstergesini etkileyecek iç ve dış çevrede ciddi değişiklikler meydana gelmemiştir. Hedef ve performans göstergelerinde değişiklik ihtiyacı bulunmamaktadır.				
Etkililik		Performans gösterge değerine ulaşılmıştır. Tespit edilen ihtiyaçlar karşılanmıştır. Yıllar itibarıyla öngörülen hedef ve göstergelere ilişkin güncelleme ihtiyacı gerekmemektedir.				
Etkinlik		Performans gösterge değerine ulaşılmıştır. Gösterge için ilave bir maliyet oluşmamıştır.				
Sürdürülebilirlik		Performans göstergelerinin devam ettirilmesinde kurumsal, yasal, çevresel riskler bulunmamaktadır. Plan dönemi boyunca hedeflenen performans değerlerine ulaşılacağı değerlendirilmektedir.				
PG.3.1.2.	Öğrenci başına düşen yeşil alan (m ²) **	20	3	3,5	5,27	100.00%
İlgililik		Plan başlangıç döneminden itibaren performans göstergesini etkileyecek iç ve dış çevrede ciddi değişiklikler meydana gelmemiştir. Hedef ve performans göstergelerinde değişiklik ihtiyacı bulunmamaktadır.				
Etkililik		Performans gösterge değerine ulaşılmıştır. Tespit edilen ihtiyaçlar karşılanmıştır. Yıllar itibarıyla öngörülen hedef ve göstergelere ilişkin güncelleme ihtiyacı gerekmemektedir.				
Etkinlik		Performans gösterge değerine ulaşılmıştır. Gösterge için ilave bir maliyet oluşmamıştır.				
Sürdürülebilirlik		Performans göstergelerinin devam ettirilmesinde kurumsal, yasal, çevresel riskler bulunmamaktadır. Plan dönemi boyunca hedeflenen performans değerlerine ulaşılacağı değerlendirilmektedir.				
PG.3.1.3.	Öğrenci başına düşen kapalı alan (m ²) **	20	2.5	3,5	5,23	100.00%
İlgililik		Plan başlangıç döneminden itibaren performans göstergesini etkileyecek iç ve dış çevrede ciddi değişiklikler meydana gelmemiştir. Hedef ve performans göstergelerinde değişiklik ihtiyacı bulunmamaktadır.				
Etkililik		Performans gösterge değerine ulaşılmıştır. Tespit edilen ihtiyaçlar karşılanmıştır. Yıllar itibarıyla öngörülen hedef ve göstergelere ilişkin güncelleme ihtiyacı gerekmemektedir.				
Etkinlik		Performans gösterge değerine ulaşılmıştır. Gösterge için ilave bir maliyet oluşmamıştır.				
Sürdürülebilirlik		Performans göstergelerinin devam ettirilmesinde kurumsal, yasal, çevresel riskler bulunmamaktadır. Plan dönemi boyunca hedeflenen performans değerlerine ulaşılacağı değerlendirilmektedir.				
PG.3.1.4.	Öğrenci başına düşen sosyal, kültürel ve sportif amaçlı alan (m ²) **	20	0.27	1,91	2.23	100.00%
İlgililik		Plan başlangıç döneminden itibaren performans göstergesini etkileyecek iç ve dış çevrede ciddi değişiklikler meydana gelmemiştir. Hedef ve performans göstergelerinde değişiklik ihtiyacı bulunmamaktadır.				
Etkililik		Performans gösterge değerine ulaşılmıştır. Tespit edilen ihtiyaçlar karşılanmıştır. Yıllar itibarıyla öngörülen hedef ve göstergelere ilişkin güncelleme ihtiyacı gerekmemektedir.				
Etkinlik		Performans gösterge değerine ulaşılmıştır. Gösterge için ilave bir maliyet oluşmamıştır.				
Sürdürülebilirlik		Performans göstergelerinin devam ettirilmesinde kurumsal, yasal, çevresel riskler bulunmamaktadır. Plan dönemi boyunca hedeflenen performans değerlerine ulaşılacağı değerlendirilmektedir.				
PG.3.1.5.	Engelli dostu bina sayısı *	20	2	7	5	60.00%
İlgililik		Hedefin performans göstergesinde herhangi bir değişikliğe ihtiyaç duyulmamaktadır.				
Etkililik		Performans gösterge değerine ulaşılmamıştır. İhtiyaçların tespiti için çalışmalar yapılacaktır. Yıllar itibarıyla hedef ve göstergelere ilişkin güncelleme ihtiyacı bulunmamaktadır.				
Etkinlik		Performans gösterge değerine ulaşılırken öngörülme maliyetler ortaya çıkmamıştır.				
Sürdürülebilirlik		Performans göstergelerinin devam ettirilmesinde kurumsal, yasal, çevresel riskler bulunmamaktadır. Plan dönemi boyunca hedeflenen performans değerlerine ulaşılacağı değerlendirilmektedir.				
Hedef (H3.2)		Hedef (H3.2) Kurumun kalite güvence sistemini güçlendirmek.				
HEDEF Performansı		100.00%				
Hedefe İlişkin Sapmanın Nedeni		Hedeflenen değerlere ulaşılmıştır.				
Hedefe İlişkin Alınacak Önlemler		Hedefe ilişkin herhangi bir önlem ön görülmüştür.				
Koordinatör Birim		Tüm Birimler				
Sorumlu Birim		Kalite Komisyonu				
PERFORMANS GÖSTERGESİ		Hedefe Etkisi (%)	Plan Dönemi Başlangıç Değeri (A)	İzleme Dönemindeki Yılı Sonu Hedeflenen Değer (B)	İzleme Dönemindeki Gerçekleşme Değeri (C)	Performans (%) (C-A)/(B-A)

PG.3.2.1.	KİDR'da belirtilen kalite güvence sistemi alanına ilişkin olgunluk düzeyi puanlarını artırmak (Toplam 200 Puan) *	30	78	95	197	100.00%
İlgililik	Plan başlangıç döneminden itibaren performans göstergesini etkileyecek iç ve dış çevrede ciddi değişiklikler meydana gelmemiştir. Hedef ve performans göstergelerinde değişiklik ihtiyacı bulunmamaktadır.					
Etkililik	Performans gösterge değerine ulaşılmıştır. Tespit edilen ihtiyaçlar karşılanmıştır. Yıllar itibarıyla öngörülen hedef ve göstergelere ilişkin güncelleme ihtiyacı gerekmemektedir.					
Etkinlik	Performans gösterge değerine ulaşılmıştır. Gösterge için ilave bir maliyet oluşmamıştır.					
Sürdürülebilirlik	Performans göstergelerinin devam ettirilmesinde kurumsal, yasal, çevresel riskler bulunmamaktadır. Plan dönemi boyunca hedeflenen performans değerlerine ulaşılacağı değerlendirilmektedir.					
PG.3.2.2.	KİDR'da belirtilen eğitim öğretim alanına ilişkin olgunluk düzeyi puanlarını artırmak (Toplam 400 Puan) *	40	170	205	272	100.00%
İlgililik	Plan başlangıç döneminden itibaren performans göstergesini etkileyecek iç ve dış çevrede ciddi değişiklikler meydana gelmemiştir. Hedef ve performans göstergelerinde değişiklik ihtiyacı bulunmamaktadır.					
Etkililik	Performans gösterge değerine ulaşılmıştır. Tespit edilen ihtiyaçlar karşılanmıştır. Yıllar itibarıyla öngörülen hedef ve göstergelere ilişkin güncelleme ihtiyacı gerekmemektedir.					
Etkinlik	Performans gösterge değerine ulaşılmıştır. Gösterge için ilave bir maliyet oluşmamıştır.					
Sürdürülebilirlik	Performans göstergelerinin devam ettirilmesinde kurumsal, yasal, çevresel riskler bulunmamaktadır. Plan dönemi boyunca hedeflenen performans değerlerine ulaşılacağı değerlendirilmektedir.					
PG.3.2.3.	KİDR'da araştırma ve geliştirme alanına ilişkin olgunluk düzeyi puanlarını artırmak (Toplam 150 Puan) *	20	60	73	130	100.00%
İlgililik	Plan başlangıç döneminden itibaren performans göstergesini etkileyecek iç ve dış çevrede ciddi değişiklikler meydana gelmemiştir. Hedef ve performans göstergelerinde değişiklik ihtiyacı bulunmamaktadır.					
Etkililik	Performans gösterge değerine ulaşılmıştır. Tespit edilen ihtiyaçlar karşılanmıştır. Yıllar itibarıyla öngörülen hedef ve göstergelere ilişkin güncelleme ihtiyacı gerekmemektedir.					
Etkinlik	Performans gösterge değerine ulaşılmıştır. Gösterge için ilave bir maliyet oluşmamıştır.					
Sürdürülebilirlik	Performans göstergelerinin devam ettirilmesinde kurumsal, yasal, çevresel riskler bulunmamaktadır. Plan dönemi boyunca hedeflenen performans değerlerine ulaşılacağı değerlendirilmektedir.					
PG.3.2.4.	KİDR'da toplumsal katkı alanına ilişkin olgunluk düzeyi puanlarını artırmak (Toplam 100 Puan) *	10	33	40	72	100.00%
İlgililik	Plan başlangıç döneminden itibaren performans göstergesini etkileyecek iç ve dış çevrede ciddi değişiklikler meydana gelmemiştir. Hedef ve performans göstergelerinde değişiklik ihtiyacı bulunmamaktadır.					
Etkililik	Performans gösterge değerine ulaşılmıştır. Tespit edilen ihtiyaçlar karşılanmıştır. Yıllar itibarıyla öngörülen hedef ve göstergelere ilişkin güncelleme ihtiyacı gerekmemektedir.					
Etkinlik	Performans gösterge değerine ulaşılmıştır. Gösterge için ilave bir maliyet oluşmamıştır.					
Sürdürülebilirlik	Performans göstergelerinin devam ettirilmesinde kurumsal, yasal, çevresel riskler bulunmamaktadır. Plan dönemi boyunca hedeflenen performans değerlerine ulaşılacağı değerlendirilmektedir.					
					BİRLEŞTİ TOPLAM PUAN 300 OLDU	
PG.3.2.5.	KİDR'da belirtilen yönetim sistemi alanına ilişkin olgunluk düzeyi puanlarını artırmak (Toplam 150 Puan) *	0	37	76		
İlgililik	Plan başlangıç döneminden itibaren performans göstergesini etkileyecek dış çevrede ciddi değişiklikler meydana gelmiştir. YOKAK, kurum içi değerlendirme raporunda yönetim sistemi başlığını kalite güvence sistemi başlığı içerisine dahil etmiştir. Bundan dolayı kalite güvence sistemi ve yönetim sistemi alanlarına ilişkin olgunluk düzeyi PG 3.2.1 başlığı altında tek hedefte birlikte değerlendirilmesi yapılacaktır. Her iki hedefte puanları birleştirilerek yeni hedefler puanları oluşturulması gerekmektedir.					
Etkililik	Bu gösterge için güncelliğini kaybetmiştir.					
Etkinlik	Gösterge için ilave bir maliyet oluşmamıştır.					
Sürdürülebilirlik	YOKAK, kurum içi değerlendirme raporunda yönetim sistemi başlığını kalite güvence sistemi başlığı içerisine dahil etmiştir. Bundan dolayı kalite güvence sistemi ve yönetim sistemi alanlarına ilişkin olgunluk düzeyi PG 3.2.1 başlığı altında tek hedefte birlikte değerlendirilmesi yapılacaktır. Her iki hedefte puanları birleştirilerek yeni hedefler puanları oluşturulması gerekmektedir. Bu performans göstergesinin sürdürülebilirliği kalmamıştır.					
Hedef (H3.3)						
HEDEF Performansı			Hedef (H3.3) Paydaşlarla iletişimi ve katılımı artırarak.			
Hedefe İlişkin Sapmanın Nedeni			100.00			
Hedefe İlişkin Alınacak Önlemler			Hedeflenen değerlere ulaşılmıştır.			
Koordinatör Birim			Hedefe ilişkin herhangi bir önlem ön görülmemiştir.			
Sorumlu Birim			Tüm Birimler			
			Kalite Koordinatörlüğü			
PERFORMANS GÖSTERGESİ		Hedefe Etkisi (%)	Plan Dönemi Başlangıç Değeri (A)	İzleme Dönemindeki Yıllık Hedeflenen Değer (B)	İzleme Dönemindeki Gerçekleşme Değeri (C)	Performans (%) (C-A)/(B-A)
PG.3.3.1.	İç paydaş (akademik personel) memnuniyet oranı (%) **	25	82.52	84	91.21	100.00%
İlgililik	Plan başlangıç döneminden itibaren performans göstergesini etkileyecek iç ve dış çevrede ciddi değişiklikler meydana gelmemiştir. Hedef ve performans göstergelerinde değişiklik ihtiyacı bulunmamaktadır.					
Etkililik	Performans gösterge değerine ulaşılmıştır. Tespit edilen ihtiyaçlar karşılanmıştır. Yıllar itibarıyla öngörülen hedef ve göstergelere ilişkin güncelleme ihtiyacı gerekmemektedir.					

Etkinlik	Performans gösterge değerine ulaşılmıştır. Gösterge için ilave bir maliyet oluşmamıştır.					
Sürdürülebilirlik	Performans göstergelerinin devam ettirilmesinde kurumsal, yasal, çevresel riskler bulunmamaktadır. Plan dönemi boyunca hedeflenen performans değerlerine ulaşılabileceği değerlendirilmektedir.					
PG.3.3.2.	İç paydaş (idari personel) memnuniyet oranı (%) **	20	72.34	76	79,41	100.00%
İlgililik	Plan başlangıç döneminden itibaren performans göstergesini etkileyecek iç ve dış çevrede ciddi değişiklikler meydana gelmemiştir. Hedef ve performans göstergelerinde değişiklik ihtiyacı bulunmamaktadır.					
Etkililik	Performans gösterge değerine ulaşılmıştır. Tespit edilen ihtiyaçlar karşılanmıştır. Yıllar itibarıyla öngörülen hedef ve göstergelere ilişkin güncelleme ihtiyacı gerekmemektedir.					
Etkinlik	Performans gösterge değerine ulaşılmıştır. Gösterge için ilave bir maliyet oluşmamıştır.					
Sürdürülebilirlik	Performans göstergelerinin devam ettirilmesinde kurumsal, yasal, çevresel riskler bulunmamaktadır. Plan dönemi boyunca hedeflenen performans değerlerine ulaşılabileceği değerlendirilmektedir.					
PG 3.3.3.	İç paydaş (öğrenci) memnuniyet oranı (%) **	25	71.55	76	75,65	100.00%
İlgililik	Plan başlangıç döneminden itibaren performans göstergesini etkileyecek iç ve dış çevrede ciddi değişiklikler meydana gelmemiştir. Hedef ve performans göstergelerinde değişiklik ihtiyacı bulunmamaktadır.					
Etkililik	Performans gösterge değerine ulaşılmıştır. Tespit edilen ihtiyaçlar karşılanmıştır. Yıllar itibarıyla öngörülen hedef ve göstergelere ilişkin güncelleme ihtiyacı gerekmemektedir.					
Etkinlik	Performans gösterge değerine ulaşılmıştır. Gösterge için ilave bir maliyet oluşmamıştır.					
Sürdürülebilirlik	Performans göstergelerinin devam ettirilmesinde kurumsal, yasal, çevresel riskler bulunmamaktadır. Plan dönemi boyunca hedeflenen performans değerlerine ulaşılabileceği değerlendirilmektedir.					
PG 3.3.4.	Dış paydaş memnuniyet oranı (%) **	15	67	74	76,67	100.00%
İlgililik	Plan başlangıç döneminden itibaren performans göstergesini etkileyecek iç ve dış çevrede ciddi değişiklikler meydana gelmemiştir. Hedef ve performans göstergelerinde değişiklik ihtiyacı bulunmamaktadır.					
Etkililik	Performans gösterge değerine ulaşılmıştır. Tespit edilen ihtiyaçlar karşılanmıştır. Yıllar itibarıyla öngörülen hedef ve göstergelere ilişkin güncelleme ihtiyacı gerekmemektedir.					
Etkinlik	Performans gösterge değerine ulaşılmıştır. Gösterge için ilave bir maliyet oluşmamıştır.					
Sürdürülebilirlik	Performans göstergelerinin devam ettirilmesinde kurumsal, yasal, çevresel riskler bulunmamaktadır. Plan dönemi boyunca hedeflenen performans değerlerine ulaşılabileceği değerlendirilmektedir.					
PG 3.3.5.	Danışma kuruluna sahip birim/programların tüm birim/programlara oranı (%)	15	15	100%	100	100.00%
İlgililik	Plan başlangıç döneminden itibaren performans göstergesini etkileyecek iç ve dış çevrede ciddi değişiklikler meydana gelmemiştir. Hedef ve performans göstergelerinde değişiklik ihtiyacı bulunmamaktadır.					
Etkililik	Performans gösterge değerine ulaşılmıştır. Tespit edilen ihtiyaçlar karşılanmıştır. Yıllar itibarıyla öngörülen hedef ve göstergelere ilişkin güncelleme ihtiyacı gerekmemektedir.					
Etkinlik	Performans gösterge değerine ulaşılmıştır. Gösterge için ilave bir maliyet oluşmamıştır.					
Sürdürülebilirlik	Performans göstergelerinin devam ettirilmesinde kurumsal, yasal, çevresel riskler bulunmamaktadır. Plan dönemi boyunca hedeflenen performans değerlerine ulaşılabileceği değerlendirilmektedir.					
Hedef (H3.4)						
Hedef (H3.4) Akademik ve idari personelin kişisel gelişimini desteklemek.						
HEDEF Performansı						
73.00						
Hedefe İlişkin Sapmanın Nedeni						
Sapma P.G 3.4.2. ve P.G.3.4.3. ile belirlenen değerlere ulaşamamasından kaynaklanmaktadır.						
Hedefe İlişkin Alınacak Önlemler						
Hedefe ilişkin idari personelin hizmet içi eğitimden memnuniyet oranı ve devamında Akademik personelin mesleki eğitimden memnuniyet oranı hedefine yönelik çalışmaların hızlandırılmasına gayret edilecek ve aksama olmaması için önlemler alınacaktır.						
Koordinatör Birim						
Tüm birimler						
Sorumlu Birim						
Personel Daire Başkanlığı						
PERFORMANS GÖSTERGESİ		Hedefe Etkisi (%)	Plan Dönemi Başlangıç Değeri (A)	İzleme Dönemindeki Yıllık Hedeflenen Değer (B)	İzleme Dönemindeki Gerçekleşme Değeri (C)	Performans (%) (C-A)/(B-A)
PG.3.4.1.	İdari personelin mesleki gelişimine yönelik hizmet içi eğitim sayısı *	25	4	18	28	100.00%
İlgililik	Plan başlangıç döneminden itibaren performans göstergesini etkileyecek iç ve dış çevrede ciddi değişiklikler meydana gelmemiştir. Hedef ve performans göstergelerinde değişiklik ihtiyacı bulunmamaktadır.					
Etkililik	Performans gösterge değerine ulaşılmıştır. Tespit edilen ihtiyaçlar karşılanmıştır. Yıllar itibarıyla öngörülen hedef ve göstergelere ilişkin güncelleme ihtiyacı gerekmemektedir.					
Etkinlik	Performans gösterge değerine ulaşılmıştır. Gösterge için ilave bir maliyet oluşmamıştır.					
Sürdürülebilirlik	Performans göstergelerinin devam ettirilmesinde kurumsal, yasal, çevresel riskler bulunmamaktadır. Plan dönemi boyunca hedeflenen performans değerlerine ulaşılabileceği değerlendirilmektedir.					
PG.3.4.2.	İdari personelin hizmet içi eğitimden memnuniyet oranı (%) **	25	0	75.00%	70.3	93%
İlgililik	Hedefin performans göstergesinde herhangi bir değişikliğe ihtiyaç duyulmamaktadır.					
Etkililik	Performans gösterge değerine ulaşamamıştır. İhtiyaçların tespiti için çalışmalar yapılacaktır. Yıllar itibarıyla hedef ve göstergelere ilişkin güncelleme ihtiyacı bulunmamaktadır.					
Etkinlik	Performans gösterge değerine ulaşılmıştır. Öngörülen maliyetler ortaya çıkmamıştır.					
Sürdürülebilirlik	Performans göstergelerinin devam ettirilmesinde kurumsal, yasal, çevresel riskler bulunmamaktadır. Plan dönemi boyunca hedeflenen performans değerlerine ulaşılabileceği değerlendirilmektedir.					
PG.3.4.3.	Akademik personelin mesleki gelişimine yönelik eğitim sayısı *	25	22	60	22	0.00%

İlgililik	Hedefin performans göstergesinde herhangi bir değişikliğe ihtiyaç duyulmamaktadır.					
Etkililik	Performans gösterge değerine ulaşamamıştır. İhtiyaçların tespiti için çalışmalar yapılacaktır. Yıllar itibarı ile hedef ve göstergelere ilişkin güncelleme ihtiyacı bulunmamaktadır.					
Etkinlik	Performans gösterge değerine ulaşılırken öngörülme maliyetler ortaya çıkmamıştır.					
Sürdürülebilirlik	Performans göstergelerinin devam ettirilmesinde kurumsal, yasal, çevresel riskler bulunmamaktadır. Plan dönemi boyunca hedeflenen performans değerlerine ulaşabileceği değerlendirilmektedir.					
PG.3.4.4.	Akademik personelin mesleki eğitimden memnuniyet oranı (%) **	25	0	75	78,79	100%
İlgililik	Plan başlangıç döneminden itibaren performans göstergesini etkileyecek iç ve dış çevrede ciddi değişiklikler meydana gelmemiştir. Hedef ve performans göstergelerinde değişiklik ihtiyacı bulunmamaktadır.					
Etkililik	Performans gösterge değerine ulaşılmıştır. Tespit edilen ihtiyaçlar karşılanmıştır. Yıllar itibarıyla öngörülen hedef ve					
Etkinlik	Performans gösterge değerine ulaşılmıştır. Gösterge için ilave bir maliyet oluşmamıştır.					
Sürdürülebilirlik	Performans göstergelerinin devam ettirilmesinde kurumsal, yasal, çevresel riskler bulunmamaktadır. Plan dönemi boyunca hedeflenen performans değerlerine ulaşabileceği değerlendirilmektedir.					

Stratejik Amaç 4' e ait Değerlendirme Tablosu						
AMAC 4 Tüm paydaşlarla işbirliği içerisinde çevresel, kültürel ve sosyal gelişmeye destek vererek toplumsal sorumluluk faaliyetlerini artırmak.		Tüm paydaşlarla işbirliği içerisinde çevresel, kültürel ve sosyal gelişmeye destek vererek toplumsal sorumluluk faaliyetlerini artırmak.				
Hedef (H4.1)		Hedef (H4.1) Sosyal sorumluluk faaliyetlerini artırmak.				
HEDEF Performansı		100.00				
Hedefe İlişkin Sapmanın Nedeni		Sapma P.G 4.1.5. ile belirlenen değere ulaşamamasından kaynaklanmaktadır.				
Hedefe İlişkin Alınacak Önlemler		Pandemi nedeniyle süreçte aksamalar olmuştur. Pandemi sürecinin normale dönmesi ve ihtiyaçların giderilmesi ile hedefe ulaşabileceği beklenmektedir.				
Koordinator Birim		Eğitim Birimleri, Sürekli Eğitim Merkezi Müdürlüğü, Kurumsal İletişim Koordinatörlüğü, Kariyer Merkezi Müdürlüğü,				
Sorumlu Birim		Sağlık, Kültür ve Spor Daire Başkanlığı				
PERFORMANS GÖSTERGESİ		Hedefe Etkisi (%)	Plan Dönemi Başlangıç Değeri (A)	İzleme Dönemindeki Yılsunu Hedeflenen Değer (B)	İzleme Dönemindeki Gerçekleşme Değeri (C)	Performans (%) (C-A)/(B-A)
PG.4.1.1.	Öğrenciler tarafından yapılan sosyal sorumluluk proje/faaliyet sayısı *	20	5	45	45	100%
İlgililik		Plan başlangıç döneminden itibaren performans göstergesini etkileyecek iç ve dış çevrede ciddi değişiklikler meydana gelmemiştir. Hedef ve performans göstergelerinde değişiklik ihtiyacı bulunmamaktadır.				
Etkililik		Performans gösterge değerine ulaşılmıştır. Tespit edilen ihtiyaçlar karşılanmıştır. Yıllar itibarıyla öngörülen hedef ve göstergelere ilişkin güncelleme ihtiyacı gerekmemektedir				
Etkinlik		Performans gösterge değerine ulaşılmıştır. Gösterge için ilave bir maliyet oluşmamıştır.				
Sürdürülebilirlik		Performans göstergelerinin devam ettirilmesinde kurumsal, yasal, çevresel riskler bulunmamaktadır. Plan dönemi boyunca hedeflenen performans değerlerine ulaşabileceği değerlendirilmektedir.				
PG.4.1.2.	Personel tarafından yapılan sosyal sorumluluk proje/faaliyet sayısı *	20	2	10	28	100%
İlgililik		Plan başlangıç döneminden itibaren performans göstergesini etkileyecek iç ve dış çevrede ciddi değişiklikler meydana gelmemiştir. Hedef ve performans göstergelerinde değişiklik ihtiyacı bulunmamaktadır.				
Etkililik		Performans gösterge değerine ulaşılmıştır. Tespit edilen ihtiyaçlar karşılanmıştır. Yıllar itibarıyla öngörülen hedef ve göstergelere ilişkin güncelleme ihtiyacı gerekmemektedir				
Etkinlik		Performans gösterge değerine ulaşılmıştır. Gösterge için ilave bir maliyet oluşmamıştır.				
Sürdürülebilirlik		Performans göstergelerinin devam ettirilmesinde kurumsal, yasal, çevresel riskler bulunmamaktadır. Plan dönemi boyunca hedeflenen performans değerlerine ulaşabileceği değerlendirilmektedir.				
PG.4.1.3.	Sürekli Eğitim Merkezi vb. merkezler tarafından düzenlenen toplumsal katkı amaçlı eğitimlerin yıllık toplam saati *	20	52	200	240+220	100%
İlgililik		Plan başlangıç döneminden itibaren performans göstergesini etkileyecek iç ve dış çevrede ciddi değişiklikler meydana gelmemiştir. Hedef ve performans göstergelerinde değişiklik ihtiyacı bulunmamaktadır.				
Etkililik		Performans gösterge değerine ulaşılmıştır. Tespit edilen ihtiyaçlar karşılanmıştır. Yıllar itibarıyla öngörülen hedef ve göstergelere ilişkin güncelleme ihtiyacı gerekmemektedir				
Etkinlik		Performans gösterge değerine ulaşılmıştır. Gösterge için ilave bir maliyet oluşmamıştır.				
Sürdürülebilirlik		Performans göstergelerinin devam ettirilmesinde kurumsal, yasal, çevresel riskler bulunmamaktadır. Plan dönemi boyunca hedeflenen performans değerlerine ulaşabileceği değerlendirilmektedir.				
PG.4.1.4.	Sürekli Eğitim Merkezi vb merkezler tarafından düzenlenen toplumsal katkı amaçlı eğitimlerinden yararlanan kişi sayısı *	20	374	1,500	2898+1550	100%
İlgililik		Plan başlangıç döneminden itibaren performans göstergesini etkileyecek iç ve dış çevrede ciddi değişiklikler meydana gelmemiştir. Hedef ve performans göstergelerinde değişiklik ihtiyacı bulunmamaktadır.				
Etkililik		Performans gösterge değerine ulaşılmıştır. Tespit edilen ihtiyaçlar karşılanmıştır. Yıllar itibarıyla öngörülen hedef ve göstergelere ilişkin güncelleme ihtiyacı gerekmemektedir				
Etkinlik		Performans gösterge değerine ulaşılmıştır. Gösterge için ilave bir maliyet oluşmamıştır.				
Sürdürülebilirlik		Performans göstergelerinin devam ettirilmesinde kurumsal, yasal, çevresel riskler bulunmamaktadır. Plan dönemi boyunca hedeflenen performans değerlerine ulaşabileceği değerlendirilmektedir.				
PG.4.1.5.	Her akademik yıl Gönüllülük Çalışmaları dersini alan öğrencilerin toplam öğrenci sayısına oranı (%) **	20	0	1.00	5.19	100.00%
İlgililik		Plan başlangıç döneminden itibaren performans göstergesini etkileyecek iç ve dış çevrede ciddi değişiklikler meydana gelmemiştir. Hedef ve performans göstergelerinde değişiklik ihtiyacı bulunmamaktadır.				
Etkililik		Performans gösterge değerine ulaşılmıştır. Tespit edilen ihtiyaçlar karşılanmıştır. Yıllar itibarıyla öngörülen hedef ve göstergelere ilişkin güncelleme ihtiyacı gerekmemektedir				
Etkinlik		Performans gösterge değerine ulaşılmıştır. Gösterge için ilave bir maliyet oluşmamıştır.				
Sürdürülebilirlik		Performans göstergelerinin devam ettirilmesinde kurumsal, yasal, çevresel riskler bulunmamaktadır. Plan dönemi boyunca hedeflenen performans değerlerine ulaşabileceği değerlendirilmektedir.				
Hedef (H4.2)		Hedef (H4.2) Üniversitenin topluma bütünleşmesini sağlayacak birimleri oluşturmak ve faaliyetlerini artırmak.				
HEDEF Performansı		60.00				
Hedefe İlişkin Sapmanın Nedeni		Sapma P.G 4.2.1., P.G 4.2.2. ile belirlenen değere ulaşamamasından kaynaklanmaktadır.				
Hedefe İlişkin Alınacak Önlemler		Plan dönemi içerisinde üniversitemizin paydaşları ile yürüteceği eğitim çalışmalarını konusunda hedefe ulaşılması maksadı ile gerekli çalışmalar yürütülmektedir.				
Koordinator Birim		Rektörlük, Eğitim Birimleri, Çocuk Eğitimi Uygulama ve Araştırma Merkezi Müdürlüğü, Sağlık Kültür ve Spor Daire				
Sorumlu Birim		Sürekli Eğitim Merkezi				
PERFORMANS GÖSTERGESİ		Hedefe Etkisi (%)	Plan Dönemi Başlangıç Değeri (A)	İzleme Dönemindeki Yılsunu Hedeflenen Değer (B)	İzleme Dönemindeki Gerçekleşme Değeri (C)	Performans (%) (C-A)/(B-A)
PG.4.2.1.	Çocuk Üniversitesi kapsamında eğitim olanaklarından yararlanan öğrenci sayısı *	20	134	1,560	370	0.00%
İlgililik		Hedefin performans göstergesinde herhangi bir değişikliğe ihtiyaç duyulmamaktadır.				
Etkililik		Performans gösterge değerine ulaşamamıştır. İhtiyaçların tespiti için çalışmalar yapılacaktır. Yıllar itibarı ile hedef ve göstergelere ilişkin güncelleme ihtiyacı bulunmamaktadır.				
Etkinlik		Performans gösterge değerine ulaşırken öngörülmeden maliyetler ortaya çıkmamıştır.				
Sürdürülebilirlik		Performans göstergelerinin devam ettirilmesinde kurumsal, yasal, çevresel riskler bulunmamaktadır. Plan dönemi boyunca hedeflenen performans değerlerine ulaşabileceği değerlendirilmektedir.				

PG.4.2.2.	İkinci Bahar Üniversitesi kurulması **	20	0	1	0	0%
İlgililik		Hedefin performans göstergesinde herhangi bir değişikliğe ihtiyaç duyulmamaktadır.				
Etkililik		Performans gösterge değerine ulaşamamıştır. İhtiyaçların tespiti için çalışmalar yapılacaktır. Yıllar itibarı ile hedef ve göstergelere ilişkin güncelleme ihtiyacı bulunmamaktadır.				
Etkinlik		Performans gösterge değerine ulaşırken öngörülmemen maliyetler ortaya çıkmamıştır.				
Sürdürülebilirlik		Performans göstergelerinin devam ettirilmesinde kurumsal, yasal, çevresel riskler bulunmamaktadır. Plan dönemi boyunca hedeflenen performans değerlerine ulaşabileceği değerlendirilmektedir.				
PG.4.2.3.	Sürekli Eğitim Merkezi tarafından düzenlenen kurs sayısı *	20	4	25	26	100%
İlgililik		Plan başlangıç döneminden itibaren performans göstergesini etkileyecek iç ve dış çevrede ciddi değişiklikler meydana gelmemiştir. Hedef ve performans göstergelerinde değişiklik ihtiyacı bulunmamaktadır.				
Etkililik		Performans gösterge değerine ulaşmıştır. Tespit edilen ihtiyaçlar karşılanmıştır. Yıllar itibarı ile öngörülen hedef ve göstergelere ilişkin güncelleme ihtiyacı gerekmemektedir				
Etkinlik		Performans gösterge değerine ulaşmıştır. Gösterge için ilave bir maliyet oluşmamıştır.				
Sürdürülebilirlik		Performans göstergelerinin devam ettirilmesinde kurumsal, yasal, çevresel riskler bulunmamaktadır. Plan dönemi boyunca hedeflenen performans değerlerine ulaşabileceği değerlendirilmektedir.				
PG.4.2.4.	Üniversite dışı kurumlarla (STK, belediye, vb) yürütülen ortak işbirlikleri ve protokol sayısı *	20	33	70	93	100.00%
İlgililik		Plan başlangıç döneminden itibaren performans göstergesini etkileyecek iç ve dış çevrede ciddi değişiklikler meydana gelmemiştir. Hedef ve performans göstergelerinde değişiklik ihtiyacı bulunmamaktadır.				
Etkililik		Performans gösterge değerine ulaşmıştır. Tespit edilen ihtiyaçlar karşılanmıştır. Yıllar itibarı ile öngörülen hedef ve göstergelere ilişkin güncelleme ihtiyacı gerekmemektedir				
Etkinlik		Performans gösterge değerine ulaşmıştır. Gösterge için ilave bir maliyet oluşmamıştır.				
Sürdürülebilirlik		Performans göstergelerinin devam ettirilmesinde kurumsal, yasal, çevresel riskler bulunmamaktadır. Plan dönemi boyunca hedeflenen performans değerlerine ulaşabileceği değerlendirilmektedir.				
PG.4.2.5.	Müze, sergi salonu, galeri, kültür evi v.b. birim sayısı *	20	0	3	4	100.00%
İlgililik		Plan başlangıç döneminden itibaren performans göstergesini etkileyecek iç ve dış çevrede ciddi değişiklikler meydana gelmemiştir. Hedef ve performans göstergelerinde değişiklik ihtiyacı bulunmamaktadır.				
Etkililik		Performans gösterge değerine ulaşmıştır. Tespit edilen ihtiyaçlar karşılanmıştır. Yıllar itibarı ile öngörülen hedef ve göstergelere ilişkin güncelleme ihtiyacı gerekmemektedir				
Etkinlik		Performans gösterge değerine ulaşmıştır. Gösterge için ilave bir maliyet oluşmamıştır.				
Sürdürülebilirlik		Performans göstergelerinin devam ettirilmesinde kurumsal, yasal, çevresel riskler bulunmamaktadır. Plan dönemi boyunca hedeflenen performans değerlerine ulaşabileceği değerlendirilmektedir.				
Hedef (H4.3)		Hedef (H4.3) Sosyal, kültürel ve sportif aktivitelere yönelik etkinlikleri artırmak.				
HEDEF Performansı		81.25				
Hedefe İlişkin Sapmanın Nedeni		Sapma PG.4.3.1. ve P.G 4.3.2. ile belirlenen değere ulaşamamasından kaynaklanmaktadır.				
Hedefe İlişkin Alınacak Önlemler		Plan dönemi içerisinde hedefe ulaşılması maksadı ile gerekli çalışmalar yürütülmektedir.				
Koordinator Birim		Eğitim Birimleri, Kurumsal İletişim Koordinatörlüğü, İdari ve Mali İşler Daire Başkanlığı				
Sorumlu Birim		Sağlık Kültür ve Spor Daire Başkanlığı				
PERFORMANS GÖSTERGESİ		Hedefe Etkisi (%)	Plan Dönemi Başlangıç Değeri (A)	İzleme Dönemindeki Yıllonun Hedeflenen Değeri (B)	İzleme Dönemindeki Gerçekleşme Değeri (C)	Performans (%) (C-A)/(B-A)
PG.4.3.1.	Üniversitemiz önderliğinde veya ortaklığında düzenlenen ulusal/uluslararası konferans, çalıştay, sempozyum, kongre ve kokolyum faaliyet sayısı *	25	32	74	50	42%
İlgililik		Hedefin performans göstergesinde herhangi bir değişikliğe ihtiyaç duyulmamaktadır.				
Etkililik		Performans gösterge değerine ulaşamamıştır. İhtiyaçların tespiti için çalışmalar yapılacaktır. Yıllar itibarı ile hedef ve göstergelere ilişkin güncelleme ihtiyacı bulunmamaktadır.				
Etkinlik		Performans gösterge değerine ulaşırken öngörülmemen maliyetler ortaya çıkmamıştır.				
Sürdürülebilirlik		Performans göstergelerinin devam ettirilmesinde kurumsal, yasal, çevresel riskler bulunmamaktadır. Plan dönemi boyunca hedeflenen performans değerlerine ulaşabileceği değerlendirilmektedir.				
PG.4.3.2.	Öğrenci kulüp ve topluluk sayısı *	25	61	67	66	83.00%
İlgililik		Hedefin performans göstergesinde herhangi bir değişikliğe ihtiyaç duyulmamaktadır.				
Etkililik		Performans gösterge değerine ulaşamamıştır. İhtiyaçların tespiti için çalışmalar yapılacaktır. Yıllar itibarı ile hedef ve göstergelere ilişkin güncelleme ihtiyacı bulunmamaktadır.				
Etkinlik		Performans gösterge değerine ulaşırken öngörülmemen maliyetler ortaya çıkmamıştır.				
Sürdürülebilirlik		Performans göstergelerinin devam ettirilmesinde kurumsal, yasal, çevresel riskler bulunmamaktadır. Plan dönemi boyunca hedeflenen performans değerlerine ulaşabileceği değerlendirilmektedir.				
PG. 4.3.3.	Düzenlenen sosyal/kültürel faaliyet sayısı *	25	54	167	654	100%
İlgililik		Plan başlangıç döneminden itibaren performans göstergesini etkileyecek iç ve dış çevrede ciddi değişiklikler meydana gelmemiştir. Hedef ve performans göstergelerinde değişiklik ihtiyacı bulunmamaktadır.				
Etkililik		Performans gösterge değerine ulaşmıştır. Tespit edilen ihtiyaçlar karşılanmıştır. Yıllar itibarı ile öngörülen hedef ve göstergelere ilişkin güncelleme ihtiyacı gerekmemektedir				
Etkinlik		Performans gösterge değerine ulaşmıştır. Gösterge için ilave bir maliyet oluşmamıştır.				
Sürdürülebilirlik		Performans göstergelerinin devam ettirilmesinde kurumsal, yasal, çevresel riskler bulunmamaktadır. Plan dönemi sürecinde hedeflenen performans değerlerine ulaşabileceği değerlendirilmektedir.				
PG.4.3.4.	Düzenlenen sportif faaliyet sayısı *	25	22	77	193	100%
İlgililik		Plan başlangıç döneminden itibaren performans göstergesini etkileyecek iç ve dış çevrede ciddi değişiklikler meydana gelmemiştir. Hedef ve performans göstergelerinde değişiklik ihtiyacı bulunmamaktadır.				
Etkililik		Performans gösterge değerine ulaşmıştır. Tespit edilen ihtiyaçlar karşılanmıştır. Yıllar itibarı ile öngörülen hedef ve göstergelere ilişkin güncelleme ihtiyacı gerekmemektedir				
Etkinlik		Performans gösterge değerine ulaşmıştır. Gösterge için ilave bir maliyet oluşmamıştır.				
Sürdürülebilirlik		Performans göstergelerinin devam ettirilmesinde kurumsal, yasal, çevresel riskler bulunmamaktadır. Plan dönemi sürecinde hedeflenen performans değerlerine ulaşabileceği değerlendirilmektedir.				

Stratejik Amaç 5' e ait Değerlendirme Tablosu

AMAÇ 5 Uluslararası işbirliklerini ve öğrenci-personel hareketliliğini artırmak.		Uluslararası işbirliklerini ve öğrenci-personel hareketliliğini artırmak.				
Hedef (H5.1)		Hedef (H5.1) Üniversitenin uluslararasılaşmasını ve işbirliği sayısını artırmak				
HEDEF Performansı		58,25				
Hedefe İlişkin Sapmanın Nedeni		Sapma P.G 5.1.1. ve P.G 5.1.3 ile belirlenen değere ulaşılmasından kaynaklanmaktadır.				
Hedefe İlişkin Alınacak Önlemler		Hedefe ilişkin üniversitenin Dünya üniversite başarı sıralamasındaki yerini daha iyi duruma getirmek için				
Koordinatör Birim		Rektörlük, Eğitim Birimleri, Öğrenci İşleri Daire Başkanlığı, Personel Daire Başkanlığı				
Sorumlu Birim		Dış İlişkiler Koordinatörlüğü				
PERFORMANS GÖSTERGESİ		Hedefe Etkisi (%)	Plan Dönemi Başlangıç Değeri (A)	İzleme Dönemindeki Yılsunu Hedeflenen Değer (B)	İzleme Dönemindeki Gerçekleşme Değeri (C)	Performans (%) (C-A)/(B-A)
PG.5.1.1.	Dünya üniversite başarı sıralamalarında ilk bine giren yurt dışı üniversiteleri ile yapılan anlaşma sayısı *	25	6	12	2	0%
İlgililik		Hedefin performans göstergesinde herhangi bir değişikliğe ihtiyaç duyulmamaktadır.				
Etkililik		Performans gösterge değerine ulaşamamıştır. İhtiyaçların tespiti için çalışmalar yapılacaktır. Yıllar itibarı ile hedef ve göstergelere ilişkin güncelleme ihtiyacı bulunmamaktadır.				
Etkinlik		Performans gösterge değerine ulaşılırken öngörülme maliyetler ortaya çıkmamıştır.				
Sürdürülebilirlik		Performans göstergelerinin devam ettirilmesinde kurumsal, yasal, çevresel riskler bulunmamaktadır. Plan dönemi boyunca hedeflenen performans değerlerine ulaşabileceği değerlendirilmektedir.				
PG.5.1.2.	Toplam ikili uluslararası anlaşma sayısı *	25	100	125	126	100.00%
İlgililik		Plan başlangıç döneminden itibaren performans göstergesini etkileyecek iç ve dış çevrede ciddi değişiklikler meydana gelmemiştir. Hedef ve performans göstergelerinde değişiklik ihtiyacı bulunmamaktadır.				
Etkililik		Performans gösterge değerine ulaşılmıştır. Tespit edilen ihtiyaçlar karşılanmıştır. Yıllar itibarıyla öngörülen hedef ve göstergelere ilişkin güncelleme ihtiyacı gerekmemektedir				
Etkinlik		Performans gösterge değerine ulaşılmıştır. Gösterge için ilave bir maliyet oluşmamıştır.				
Sürdürülebilirlik		Performans göstergelerinin devam ettirilmesinde kurumsal, yasal, çevresel riskler bulunmamaktadır. Plan dönemi boyunca hedeflenen performans değerlerine ulaşabileceği değerlendirilmektedir.				
PG.5.1.3.	Üniversitedeki yabancı uyruklu öğretim elemanı sayısı	25	4	7	4	33.00%
İlgililik		Hedefin performans göstergesinde herhangi bir değişikliğe ihtiyaç duyulmamaktadır.				
Etkililik		Performans gösterge değerine ulaşamamıştır. İhtiyaçların tespiti için çalışmalar yapılacaktır. Yıllar itibarı ile hedef ve göstergelere ilişkin güncelleme ihtiyacı bulunmamaktadır.				
Etkinlik		Performans gösterge değerine ulaşılırken öngörülme maliyetler ortaya çıkmamıştır.				
Sürdürülebilirlik		Performans göstergelerinin devam ettirilmesinde kurumsal, yasal, çevresel riskler bulunmamaktadır. Plan dönemi boyunca hedeflenen performans değerlerine ulaşabileceği değerlendirilmektedir.				
PG.5.1.4.	Yabancı uyruklu öğrenci sayısı *	25	1,028	1,750	2314	100%
İlgililik		Plan başlangıç döneminden itibaren performans göstergesini etkileyecek iç ve dış çevrede ciddi değişiklikler meydana gelmemiştir. Hedef ve performans göstergelerinde değişiklik ihtiyacı bulunmamaktadır.				
Etkililik		Performans gösterge değerine ulaşılmıştır. Tespit edilen ihtiyaçlar karşılanmıştır. Yıllar itibarıyla öngörülen hedef ve göstergelere ilişkin güncelleme ihtiyacı gerekmemektedir				
Etkinlik		Performans gösterge değerine ulaşılmıştır. Gösterge için ilave bir maliyet oluşmamıştır.				
Sürdürülebilirlik		Performans göstergelerinin devam ettirilmesinde kurumsal, yasal, çevresel riskler bulunmamaktadır. Plan dönemi boyunca hedeflenen performans değerlerine ulaşabileceği değerlendirilmektedir.				
Hedef (H5.2)		Hedef (H5.2) Değişim programlarından yararlanan öğrenci ve personel sayısını artırmak				
HEDEF Performansı		100.00				
Hedefe İlişkin Sapmanın Nedeni		Hedeflenen değerlere ulaşılmıştır.				
Hedefe İlişkin Alınacak Önlemler		Hedefe ilişkin herhangi bir önlem ön görülmemiştir.				
Koordinatör Birim		Rektörlük, Eğitim Birimleri, Öğrenci İşleri Daire Başkanlığı, Personel Daire Başkanlığı				
Sorumlu Birim		Dış İlişkiler Koordinatörlüğü				
PERFORMANS GÖSTERGESİ		Hedefe Etkisi (%)	Plan Dönemi Başlangıç Değeri (A)	İzleme Dönemindeki Yılsunu Hedeflenen Değer (B)	İzleme Dönemindeki Gerçekleşme Değeri (C)	Performans (%) (C-A)/(B-A)
PG.5.2.1.	Yurtdışı öğrenci değişim programlarından yararlanan	50	25	40	48	100%
İlgililik		Plan başlangıç döneminden itibaren performans göstergesini etkileyecek iç ve dış çevrede ciddi değişiklikler meydana gelmemiştir. Hedef ve performans göstergelerinde değişiklik ihtiyacı bulunmamaktadır.				
Etkililik		Performans gösterge değerine ulaşılmıştır. Tespit edilen ihtiyaçlar karşılanmıştır. Yıllar itibarıyla öngörülen hedef ve göstergelere ilişkin güncelleme ihtiyacı gerekmemektedir				
Etkinlik		Performans gösterge değerine ulaşılmıştır. Gösterge için ilave bir maliyet oluşmamıştır.				
Sürdürülebilirlik		Performans göstergelerinin devam ettirilmesinde kurumsal, yasal, çevresel riskler bulunmamaktadır. Plan dönemi boyunca hedeflenen performans değerlerine ulaşabileceği değerlendirilmektedir.				
PG.5.2.2.	Yurtdışı personel değişim programlarından yararlanan	50	10	15	24	100%
İlgililik		Plan başlangıç döneminden itibaren performans göstergesini etkileyecek iç ve dış çevrede ciddi değişiklikler meydana gelmemiştir. Hedef ve performans göstergelerinde değişiklik ihtiyacı bulunmamaktadır.				
Etkililik		Performans gösterge değerine ulaşılmıştır. Tespit edilen ihtiyaçlar karşılanmıştır. Yıllar itibarıyla öngörülen hedef ve göstergelere ilişkin güncelleme ihtiyacı gerekmemektedir				
Etkinlik		Performans gösterge değerine ulaşılmıştır. Gösterge için ilave bir maliyet oluşmamıştır.				
Sürdürülebilirlik		Performans göstergelerinin devam ettirilmesinde kurumsal, yasal, çevresel riskler bulunmamaktadır. Plan dönemi boyunca hedeflenen performans değerlerine ulaşabileceği değerlendirilmektedir.				

MALİ HİZMETLER BİRİM YÖNETİCİSİNİN BEYANI

(2022)

Mali hizmetler birim yöneticisi olarak yetkim dâhilinde;

Bu idarede, faaliyetlerin mali yönetim ve kontrol mevzuatı ile diğer mevzuata uygun olarak yürütüldüğünü, kamu kaynaklarının etkili, ekonomik ve verimli bir şekilde kullanılmasını temin etmek üzere iç kontrol süreçlerinin işletildiğini, izlendiğini ve gerekli tedbirlerin alınması için düşünce ve önerilerimin zamanında üst yöneticiye raporlandığını beyan ederim.

İdaremizin 2022 yılı Faaliyet Raporunun “3/A- Mali Bilgiler” bölümünde yer alan bilgilerin güvenilir, tam ve doğru olduğunu teyit ederim. (BANDIRMA-ŞUBAT 2023)

Cem POLAT
Strateji Geliştirme Daire Başkanı

İÇ KONTROL GÜVENCE BEYANI

(2022)

Üst yönetici olarak yetkim dâhilinde;

Bu raporda yer alan bilgilerin güvenilir, tam ve doğru olduğunu beyan ederim.

Bu raporda açıklanan faaliyetler için bütçe ile tahsis edilmiş kaynakların, planlanmış amaçlar doğrultusunda ve iyi mali yönetim ilkelerine uygun olarak kullanıldığını ve iç kontrol sisteminin işlemlerin yasallık ve düzenliliğine ilişkin yeterli güvenceyi sağladığını bildiririm.

Bu güvence, üst yönetici olarak sahip olduğum bilgi ve değerlendirmeler, benden önceki üst yöneticiden almış olduğum bilgiler, iç kontroller, iç denetçi raporları ile Sayıştay raporları gibi bilgim dâhilindeki hususlara dayanmaktadır

Burada raporlanmayan, idarenin menfaatlerine zarar veren herhangi bir husus hakkında bilgim olmadığını beyan ederim. (BANDIRMA- ŞUBAT 2023)

Prof.Dr. Süleyman ÖZDEMİR
REKTÖR